

**JUDETUL PRAHOVA
COMUNA GURA VITIOAREI
PRIMARIA**

APROB

**PREȘEDINTELE C.L.S.U
Primar ,
GHEORGHE TIRIFON**

**AVIZAT
ȘEF CENTRU DE COORDONARE
ȘI CONDUCERE A EVACUĂRII
Viceprimar
STANESCU GHEORGHE**

**PLANUL
DE EVACUARE A COMUNEI GURA VITIOAREI
ÎN SITUAȚII DE URGENȚE CIVILE
GENERATE DE DEZASTRE**

Actualizat pentru anul 2017

Tabelul actualizarilor si reviziilor

Nr. crt.	Ediția nr.	Data Actualizării /revizuirii	Persoana autorizată care a efectuat operația	Descrierea modificării
1	1	21.09.2013	Plaisanu Rodica sef SVSU	Au fost revizuite procedurile privind actiunile de evacuare executate in cazul producerii unor situatii de urgenta. A fost actualizata componenta Centrului de conducere si coordonare a evacuarii.
2	1	18.11.2013		Au fost actualizate conventiile pentru asigurarea logisticii actiunilor de evacuare.
3	1	09.12.2013		A fost revizuita procedura privind actiunile de evacuare in cazul producerii de inundatii, in baza noului plan de aparare 2014-2017 intocmit si avizat si s-a intocmit o noua conventie cu operator economic pentru asigurarea mijloacelor tehnice de transport necesare evacuarii
4	1	08.01.2014	Plaisanu Rodica sef SVSU	A fost actualizat si revizuit planul in functie de riscurile specifice situatiilor de urgenta din PAAR cu modificarile si completarile ulterioare
5	1	26.06.2014	Plaisanu Rodica sef SVSU	Au fost anexate conventiile aferente planului
6	1	27.12.2014	Plaisanu Rodica sef SVSU	Au fost actualizate anexele aferente planului
7	1	04.02.2015	Plaisanu Rodica sef SVSU	A fost actualizata situatia evacuarii persoanelor din institutiile scolare de pe teritoriul UAT
8	1	Ianuarie Februarie 2016	Plaisanu Rodica Cadru tehnic PSI	Revizie 2 plan in conformitate cu prevederile OMAI 89/2015
9	1	Ianuarie 2017 Februarie 2017 Martie 20 17	Plaisanu Rodica Cadru tehnic PSI	Actualizare :Cap.I/II/IV/anexe

Capitolul I

1.DISPOZIȚII GENERALE

1.1. Introducere

Prin **evacuare** se înțelege măsura de protecție civilă luată înainte, pe timpul sau după producerea unei situații de urgență, la declararea stării de alertă, care constă în scoaterea din zonele afectate sau potențial a fi afectate, în mod organizat, a populației, a unor instituții publice, operatori economici, animalelor, bunurilor materiale și în dispunerea lor în zone sau localități care asigură condiții de protecție și supraviețuire.

Acțiunile de evacuare se planifică și se organizează în funcție de tipul de risc, avându-se în vedere parametrii specifici ce caracterizează evoluția și amploarea consecințelor acestuia.

Populația și bunurile materiale care se evacuează, gradul de urgență și ordinea în care se execută evacuarea, forțele și mijloacele destinate și sprijinul logistic al evacuării în cazul situațiilor de urgență se stabilesc pentru fiecare situație, de personalul cu atribuții în domeniu din cadrul autorităților administrației publice locale, se avizează de inspectoratele pentru situații de urgență județene/al municipiului București și de vicepreședintele comitetului pentru situații de urgență și se aprobă de președintele comitetului.

În funcție de evoluția situației de urgență și de gradul de asigurare cu mijloace de transport, evacuarea dintr-o zonă/localitate se poate efectua în totalitate sau parțial, simultan ori succesiv.

1.2. Scop

Evacuarea reprezintă ansamblul de măsuri și acțiuni care se adoptă **în scopul** asigurării protecției populației, animalelor și bunurilor materiale, pe timp de război sau în cazul producerii unor situații de urgență, pentru prevenirea și diminuarea pierderilor în rândul acestora.

1.3. Termeni și definiții

evacuarea - măsura de protecție luată în cazul amenințării iminente, stării de alertă ori producerii unei situații de urgență și care constă în scoaterea din zonele afectate sau potențial a fi afectate, în mod organizat, a unor instituții publice, agenți economici, categorii sau grupuri de populație ori bunuri și dispunerea acestora în zone și localități care asigură condiții de protecție a persoanelor, bunurilor și valorilor, de funcționare a instituțiilor publice și agenților economici.

starea de alertă - se referă la punerea de îndată în aplicare a planurilor de acțiuni și măsuri de prevenire, avertizare a populației, limitare și înlăturare a consecințelor situației de urgență;

situația de urgență - eveniment excepțional, cu caracter nonmilitar, care prin amploare și intensitate amenință viața și sănătatea populației, mediul înconjurător, valorile materiale și culturale importante, iar pentru restabilirea stării de normalitate sunt necesare adoptarea de măsuri și acțiuni urgente, alocarea de resurse suplimentare și managementul unitar al forțelor și mijloacelor implicate;

amploarea situației de urgență - mărimea ariei de manifestare a efectelor distructive ale acesteia în care sunt amenințate sau afectate viața persoanelor, funcționarea instituțiilor statului democratic, valorile și interesele comunității;

intensitatea situației de urgență - viteza de evoluție a fenomenelor distructive și gradul de perturbare a stării de normalitate;

starea potential generatoare de situații de urgență: complex de factori de risc care prin evoluția lor necontrolată și iminența amenințării ar putea aduce atingere vieții și populației, valorilor materiale și culturale importante și factorilor de mediu;

iminența amenințării - parametri de stare și timp care determină declanșarea inevitabilă a unei situații de urgență;

managementul situației de urgență - ansamblul activităților desfășurate și procedurilor utilizate de factorii de decizie, instituțiile și serviciile publice abilitate pentru identificarea și monitorizarea surselor de risc, evaluarea informațiilor și analiza situației, elaborarea de prognoze, stabilirea variantelor de acțiune și implementarea acestora în scopul restabilirii situației de normalitate;

monitorizarea situației de urgență - proces de supraveghere necesar evaluării sistematice a dinamicii parametrilor situației create, cunoașterii tipului, amplitudinii și intensității evenimentului, evoluției și implicațiilor sociale ale acestuia, precum și a modului de îndeplinire a măsurilor dispuse pentru gestionarea situației de urgență;

factor de risc - fenomen, proces sau complex de împrejurări congruente, în același timp și spațiu, care pot determina sau favoriza producerea unor tipuri de risc;

tipuri de risc - incendii, cutremure, inundații, accidente, explozii, avarii, alunecări sau prăbușiri de teren, îmbolnăviri în masă, prăbușiri ale unor construcții, instalații ori amenajări, eșuarea sau scufundarea unor nave, căderi de obiecte din atmosfera ori din cosmos, tornade, avalanșe, eșecul serviciilor de utilități publice și alte calamități naturale, sinistre grave sau evenimente publice de amploare determinate ori favorizate de factorii de risc specifici;

gestionarea situațiilor de urgență - identificarea, înregistrarea și evaluarea tipurilor de risc și a factorilor determinanți ai acestora, înștiințarea factorilor interesați, avertizarea populației, limitarea, înlăturarea sau contracararea factorilor de risc, precum și a efectelor negative și a impactului produs de evenimentele excepționale respective;

intervenția operativă - acțiunile desfășurate, în timp oportun, de către structurile specializate în scopul prevenirii agravării situației de urgență, limitării sau înlăturării, după caz, a consecințelor acesteia;

funcționare a instituțiilor publice și agenților economici.

dezastru - evenimentul datorat declanșării unor tipuri de riscuri, din cauze naturale sau provocate de om, generator de pierderi umane, materiale sau modificări ale mediului și care, prin amploare, intensitate și consecințe, atinge ori depășește nivelurile specifice de gravitate stabilite prin regulamentele privind gestionarea situațiilor de urgență, elaborate și aprobate potrivit legii;

situație de protecție civilă - situația generată de iminenta producerii sau de producerea dezastrului, a conflictelor militare și/sau a altor situații neconventionale care, prin nivelul de gravitate, pun în pericol sau afectează viața, mediul, bunurile și valorile culturale și de patrimoniu;

înștiințare - activitatea de transmitere a informațiilor autorizate despre iminenta producerii sau producerea dezastrului și/sau a conflictelor armate către autoritățile administrației publice centrale sau locale, după caz, în scopul evitării surprinderii și al realizării măsurilor de protecție;

avertizare - aducerea la cunoștința populației a informațiilor necesare despre iminenta producerii sau producerea unor dezastruri;

prealarmare - transmiterea mesajelor/semnalelor de avertizare către autorități despre probabilitatea producerii unor dezastruri sau a unui atac aerian;

alarmare - transmiterea mesajelor/semnalelor de avertizare a populației despre iminenta producerii unor dezastruri sau a unui atac aerian;

adăpostire - măsura specifică de protecție a populației, a bunurilor materiale, a valorilor culturale și de patrimoniu, pe timpul ostilităților militare, împotriva efectelor atacurilor aeriene ale adversarului. Adăposturile de protecție civilă sunt spații special amenajate pentru protecția personalului în situații de urgență, proiectate, executate, dotate și echipate potrivit normelor și instrucțiunilor tehnice elaborate de Inspectoratul General pentru Situații de Urgență și aprobate de ministrul administrației și internelor;

1.4. Baza legală

Baza legală care justifică elaborarea prezentului plan este reprezentată de următoarele acte normative:

- Ordinul ministrului administrației și internelor nr. 1184 din 06.02.2006 pentru aprobarea Normelor privind organizarea și asigurarea activității de evacuare în situații de urgență
- Legea nr. 481 din 08 noiembrie 2004 privind protecția civilă în România, actualizată;
- Ordonanța de Urgență a Guvernului României nr. 21/2004 privind Sistemul Național de Management al Situațiilor de Urgență, cu modificările și completările ulterioare;
- Hotărârea Guvernului României nr. 642 din 2005, pentru aprobarea criteriilor de clasificare a unităților administrativ-teritoriale, instituțiilor publice și operatorilor economici din punct de vedere al protecției civile, în funcție de tipurile de riscuri specifice;
- Hotărârea Guvernului României nr. 557/2016 privind managementul tipurilor de risc
- Hotărârea Guvernului României nr. 1.489/2004 privind organizarea și funcționarea Comitetului Național pentru Situații de Urgență;
- Hotărârea Guvernului României nr. 1491/2004 pentru aprobarea Regulamentului cadru privind structura organizatorică, atribuțiile, funcționarea și dotarea comitetelor și centrelor operative pentru situații de urgență;

- Ordin nr. 1.352/2006 pentru aprobarea Metodologiei de organizare, asigurare a activitatilor de evacuare a persoanelor, bunurilor, documentelor si materialelor care contin informatii clasificate, in situatii de conflict armat
- OMAI nr.89/2015 pentru modificarea Metodologiei de organizare, asigurare a activitatilor de evacuare a persoanelor, bunurilor, documentelor si materialelor care contin informatii clasificate, in situatii de conflict armat, aprobata prin Ordinul ministrului administratiei si internelor nr. 1.352/2006

Capitolul II

2. CONCEPȚIA ACȚIUNILOR DE EVACUARE ÎN SITUAȚII DE URGENȚĂ

În acțiunile de evacuare din zonele afectate sau potențial a fi afectate de situații de urgență, vor fi cuprinse persoanele, animalele, valorile de patrimoniu cultural și o parte din bunurile materiale.

Acțiunea de evacuare începe imediat după identificarea pericolului, ori după producerea acestuia, acordându-se prioritate evacuării populației.

În cazul producerii unor situații de urgență, populația din zonele afectate va fi evacuată pe teritoriul localității, în zone neafectate sau în alte localități de pe teritoriul județului Prahova stabilite de Comitetul județean/local pentru Situații de Urgență.

Acțiunile de evacuare se planifica și se organizeaza in functie de tipul de risc, avandu-se in vedere parametrii specifici ce caracterizeaza evolutia si amploarea consecintelor acesteia.

In caz de situatii de urgenta, actiunea de evacuare va incepe imediat dupa identificarea pericolului ori dupa producerea acestuia .

Pe teritoriul comunei Gura Vitioarei., avand in vedere dispunerea geografica, particularitatile reliefului, importanta economico-sociala a institutiilor publice si a operatorilor economici, pot aparea urmatoarele tipuri de risc, generatoare de situatii de urgenta:

Riscuri naturale

➤ Fenomene meteorologice periculoase

Furtuni – manifestate prin vanturi puternice, precipitatie sub forma de ploaie cazute in cantitati ce depasesc debitul normal, caderi de grindina ;

Inundatii–provocate de cresterea debitului peste cotele normale ale Paraurilor Bughea de Jos si Tasica., afluenti ai raului Teleajen, de topirea brusca a zapezii de pe versantii dealurilor si eventuala rupere a barajului de la Maneciu.

Seceta – manifestata prin lipsa precipitatiilor si temperaturilor foarte ridicate

Inghetul – provocat de temperaturi foarte scazute, formarea de poduri si baraje de gheata pe cursurile apelor, caderi masive de zapada, chiciura, poleiul.

Incendii de padure – furtunile insotite de fulgere, precum si vanturile puternice asociate cu temperaturile ridicate, in special in perioadele secetoase si indeosebi asupra vegetatiei uscate usor inflamabile, contribuie la aprinderea cu repeziciune a focului pe suprafete mari .

➤ Fenomene distructive de origine geologica

Alunecarile de teren – se produc pe versantii dealurilor prin deplasarea rocilor de – a lungul pantei sau lateral ca urmare a unor fenomene naturale (ploi torentiale, miscari tectonice, eroziuni puternice etc.);

Cutremure de pamant – sunt miscari bruste ale scoartei terestre, care produc unde elastice si trepidatii cu un impact puternic asupra asezarilor umane.

Riscuri tehnologice

Accidente, avarii, explozii si incendii

Transportul si depozitarea produselor periculoase – existenta unor depozite de produse petroliere , precum si activitatea de manipulare (incarcare, descarcare, pompare, etc.);

Transporturi terestre rutiere – existenta pericolului accidentelor pe caile de comunicatie rutiere, datorate greselilor de circulatie, defectelor care pot apare la materialul rulant respectiv si uneori de acela de terorism .

Poluare ape – eliberarea necontrolata a unor substante toxice industriale , in concentratii mari pe cursurile apelor, care pune in pericol sanatatea populatiei, fauna, flora etc.

Prabusirea de constructii, instalatii sau amenajari – producerea de accidente majore (explozii, cedarea structurilor de rezistenta, efectuarea unor lucrari care contravin tuturor normelor de protectia muncii, etc.) care duc la prabusirea constructiilor, amenajarilor de orice fel, s.a., punand astfel in pericol viata oamenilor, distrugand cladiri, utilaje, instalatii, retele de alimentare cu apa potabila, energie electrica, gaze naturale, comunicatie etc.

Esecul utilitatilor publice – distrugerea partiala sau totala a retelelor de alimentare cu apa potabila, energie electrica, comunicatie (relee de radio, televiziune, telefonie), care afecteaza grav desfasurarea in bune conditii a activitatilor institutiilor publice locale.

Caderi de obiecte din atmosfera sau din cosmos – caderi de materiale cosmice, reprezentate in cea mai mare parte de praf cosmic si de meteoriti de dimensiuni mici, care se aprind si ard in atmosfera inainte de a ajunge la sol, sau a unor sateliti artificiali (sau bucati din acestia), care isi parasesc orbita datorita unor defectiuni tehnice, iar recuperarea lor inaintea intrarii in atmosfera este imposibila.

Munitia neexplodata (munitie neexplodata sau nedezactivata ramasa din timpul conflictelor militare) – se regasesc mai multe tipuri de munitii: cartuse de razboi de toate tipurile, proiectile, bombe, mine, petarde, grenade si orice elemente incarcate cu substanta explozive .

Riscuri biologice

Epidemiile – fenomene biologice care se manifesta prin imbolnaviri in masa ale populatiei datorita unor agenti patogeni (virusi, riketi, bacterii, fungi, protozoare).

Epizootiile/zoonoze

– fenomene biologice care se manifesta prin raspandirea in masa in randul animalelor a unor boli infecto – contagioase, unele dintre ele putand fi transmise si la oameni prin contactuldirect cu animalele bolnave sau prin consumul de produse de origine animala contaminate .

2.1 Actiunile de evacuare executate în cazul producerii unor inundații

Evacuarea populației, instituțiilor publice, operatorilor economici, bunurilor materiale, valorilor de patrimoniu și arhivistice, animalelor se execută din comuna Gura Vitioarei la dispoziția presedintelui C.L.S.U., fiind organizată astfel:

- evacuarea se execută pe urgențe, astfel că în prima urgență intră populația și salariații din zonele de risc cu pericol iminent de afectare a infrastructurii și clădirilor, iar în urgența a doua animalele, bunurile materiale, valorile culturale, de patrimoniu și arhivistice;
- evacuarea / autoevacuarea persoanelor afectate sau potențial a fi afectate se realizează în comuna Gura Vitioarei, cazarea acestora se asigură în următoarele locații: Scoala Generala din fiecare sat al comunei, la care se adauga gradinitile fiecarui sat dupa caz. Montarea corturilor pentru populatie se va face pe terenul de sport al Scolii Generale –sat Gura Vitioarei.
- evacuarea Primariei comunei Gura Vitioarei afectate se realizează în sediul Scolii Generale din satul Gura Vitioarei, la dispoziția presedintelui C.L.S.U. al comunei Gura Vitioarei, funcționarea asigurându-se prin grija conducerii, în comuna Gura Vitioarei;
- evacuarea animalelor din zona afectată se asigură în locatia Sc. Zaganul S.R.L. al comunei Gura Vitioarei si se executa la dispoziția presedintelui C.L.S.U. Transportul, adăpostirea și hrănirea acestora se realizează în aceeași locație, prin grija proprietarilor ;

- deplasarea mijloacelor și populației pentru asigurarea acțiunilor de evacuare se va executa pe itinerariile stabilite;
- mijloacele de transport pentru evacuarea populației se vor asigura de către societățile comerciale cu care s-au încheiat convenții în acest sens;
- mijloacele de transport pentru evacuarea bunurilor materiale, animalelor etc. se vor asigura de către proprietarii de mijloace de transport auto sau hipo, precum și de la societățile comerciale;
- aprovizionarea cu produse alimentare, farmaceutice și industriale de strictă necesitate pentru populația care se evacuează, cât și a celor sosiți în sprijin pentru ajutorarea acestora, se va face de către societățile comerciale cu care au fost încheiate convenții în acest sens pentru primele 72 de ore de la evacuare sau la instituirea stării de alertă, urmând ca pentru următoarea perioadă să solicite suplimentarea fondurilor necesare continuării activităților atât pentru întreaga perioadă de evacuare cât și pentru activitățile desfășurate pentru intrarea în starea de normalitate;
- pentru asigurarea tuturor măsurilor de pază și ordine, a evidenței populației și bunurilor materiale de valoare, atât a celor ce au putut fi evacuate cât și a celorlalte, a animalelor și pasărilor, prevenirea unor fenomene negative pe timpul evacuării, îndrumarea circulației, se vor folosi efectivele postului de poliție Gura Vitioarei și a poliției comunitare a comunei Gura Vitioarei, o subunitate de jandarmi de la Inspectoratul Județean de Jandarmi Prahova ce vor fi solicitate imediat după apariția pericolului de inundație, precum și de persoane și proprietari de animale;
- asistența medicală umană va fi asigurată de către medicul comunei Gura Vitioarei cu care este încheiată convenție în acest sens, iar cea veterinară de către medicul veterinar de la dispensarul veterinar al comunei Gura Vitioarei.

**SITUATIA INSTITUTIILOR, GOSPODARIILOR, BUNURILOR SI ANIMALELOR
CARE SE EVACUEAZA IN CAZ DE INUNDATII**

Cursul de apa	Localitatea din care se executa evacuarea / locatia - adresa	Institutiile (gospodariile) care se evacua – eaza / nr. salariati / persoane	Numarul si tipul mijloacelor de transport	Localitatea in care se executa evacuarea / locatia - adresa	Natura si cantitatea de bunuri si animale care se evacueaza	Personalul de insotire	Itinerarii de deplasare	Fora de munca necesara
Pârâul Bughea	Com Gura VitioareiZ, Sat Bughea de Jos	30 case 40 anexe	- 2 autocamion -tractoare cu remorca -1 microbuz -mijloace auto proprii ale cetatenilor -atelaje cu tractiune animala proprii ale cetatenilor	Com Gura Vitioarei Scoala generala sat Bughea si Gradinita Izlaz Biserica Teren sport	- urgenta a I a : -120 persoane, - urgenta a II a : 75capete animale -15t bunuri materiale ale Persoanelor	- 4 genti de la postul de politie -10 salariati ai Primariei	Drumul Comunal DC-17	-10 salariati ai Primariei Gura Vitioarei -28 voluntari
	Com.Gura Vitioarei Sat Fagetu	10 case 20 anexe	-1 autocamion -1 tractor cu remorca -1 microbuz mijloace auto proprii ale cetatenilor -atelaje cu tractiune animala proprii ale cetatenilor	Camin si scoala Izlaz Biserica	30 persoane -urgenta a II a: 15capete animale -6t bunuri materiale ale persoanelor	-2agenti de la Postul de politie -4 salariati ai Primariei	DC 16A	- 8salariati ai Primariei -10 voluntari

Pârâul Tasica	Com Gura Vitioarei. Sat Poiana Copaceni	20 case 35 anexe 5ha pasune Scoala si gradinita	2 autocamioane si tractoare cu remorca -mijloace auto proprii ale cetatenilor -atelaje cu tractiune ale cetatenilor	Com.Gura Vitioarei Camin Izlaz Teren spatiu joaca copii	- urgenta a I a : -60 persoane urgenta a II a : -45capete animale -15t bunuri materiale ale persoanelor	2 agenti de la postul de politie 7 salariati ai Primariei	Drumul Comunal DC42	-6 salariati ai Primariei 12voluntari
Raul Teleajen Accident Baraj Maneciu	Com Gura Vitioarei. Sat Gura Vitioarei Sat Fundeni	10case 30anexe 5ha pasune 5case 10anexe 2ha pasune	-2tractoare 2autocamioane - mijloace auto proprii ale cetatenilor -atelaje cu tractiune animala proprii ale cetatenilor 1camion si 1 tractor cu remorca - mijloace auto proprii ale cetatenilor -atelaje cu tractiune animala proprii ale cetatenilor	Com Gura Vitioarei Camin Cultural Scoala generala Gura Vitioarei SC Zaganul Ranch Teren sport Biserica Com Gura Vitioarei Camin Cultural Fund Gradinita	- urgenta a I a : 40 persoane - urgenta a II a : 25 capete animale, -20t bunurile materiale ale persoanelor -urgenta a I a 20persoane -urgenta a II a 15 capete animale 5t bunuri materiale	-4 agenti de la la postul de politie 10 salariati ai Primariei -2agenti de la Postul de politie 2 salariati ai Primariei	Drumul Judetean DJ-DN1A DC16	- 10 salariati ai Primariei -35voluntari -4 salariati ai Primariei - 10 voluntari

Nota : In functie de gravitatea situatiei si a situatiei reale din teren, in caz de inundatii, se va apela la Inspectoratul Judetean de Jandarmi Prahova si ISU Prahova in vederea sprijinirii fortelor locale mobilizate in vederea evacuării.

Măsurile privind trecerea la starea de normalitate după producerea inundațiilor

Nr. crt.	Activitati desfasurate	Planificarea activitatilor	Cine executa	Cu cine colaboreaza
1.	Monitorizarea in permanenta a zonelor afectate	Permanent	Personalul care asigura permanenta	Membrii C.L.S.U. si S.V.S.U.
2.	Asigurarea informarii permanente a populatiei despre masurile urgente ce se impun	Permanent	Presedintele C.L.S.U.	Membrii C.O.A.T. si S.V.S.U.
3.	Asigurarea cazarii , aprovizionarii cu hrana , apa potabila, bunuri de stricta necesitate , distribuirea de ajutoare umanitare, persoanelor sinistrate (cand situatia impune)	Permanent	Presedintele C.L.S.U. si presedintele Centruului de Conducere si Coordonare a Evacuării	Membrii C.O.A.T., C.L.S.U. si S.V.S.U. salariati ai Primariei delegati de Primar , Seful postului de politie Gura Vitioarei, Inspectoratul

				Judetean de Jandarmi Prahova
4.	Refacerea si repunerea in functiune a conductelor si instalatiilor de alimentare cu apa potabila, energie electrica, in zonele afectate	Imediat ce situatia permite	Echipe specializate ale societatilor de distributie	Membrii S.V.S.U. si locuitori ai comunei Gura Vitioarei
5.	Evacuarea apelor rezultate din inundații din subsolurile și incintele instituțiilor, obiectivelor econmico-sociale și de pe terenurile agricole prin punerea în funcțiune a mijloacelor specifice de pompare mobile și amenajarea șanțurilor de scurgere	Imediat ce situatia permite	Echipe specializate proprii și ale instituțiilor comunale precum și cele solicitate ca sprijin	Membrii S.V.S.U. si locuitori ai comunei Gura Vitioarei
6.	Demolarea lucrărilor de apărare care împiedică desfășurarea normală activităților și recuperarea materialelor care pot fi utilizate pentru reabilitarea acestora	Imediat ce situatia permite	Presedintele C.L.S.U. si presedintele Centrului de Conducere si Coordonare a Evacuării, referentul cu urbanismul in cadrul primariei	Membrii S.V.S.U. si locuitori ai comunei Gura Vitioarei
7.	Mentținerea în continuare a restricțiilor privind consumul de apă și alimente din surse neavizate	Permanent	Cadrele medicale de la dispensarul comunal, membrii CLSU	Membrii S.V.S.U. si locuitori ai comunei Gura Vitioarei
8.	Mentținerea in continuare a masurilor de paza a bunurilor locuitorilor, atât a celor care au fost evacuate cat si a celor care nu au putut fi evacuate , precum si asigurarea ordinii publice atat in zonele afectate cat si locatiile stabilite pentru evacuati	Permanent	Presedintele C.L.S.U. si presedintele Centrului de Conducere si Coordonare a Evacuării	Seful postului de politi, Inspectoratul judetean de Jandarmi Prahova
9.	Repartizarea eficienta in continu - are a fortelor si mijloacelor de interventie, puse la dispozitie	Permanent	Presedintele C.L.S.U. si pesedintele Centrului de Conducere si Coordonare a Evacuării	Membrii C.O.A.T. si C.L.S.U.
10.	Asigurarea cu mijloace de trans – port si materiale de interventie	Permanent	Presedintele C.L.S.U. si presedintele Centrului de Conducere si Coordonare a Evacuării	Managerii societatiilor de pe raza comunei care pot pune la dispozitie mijloacele si materialele solicitate
11.	Asigurarea cu fonduri banesti pentru sustinerea activitatilor de evacuare , prin solicitarea de suplimentare a sumelor, de la institutiile abilitate (Prefectura, Consiliul Judetean Prahova , Societatea de Cruce Rosie etc.)	Permanent	Presedintele C.L.S.U.	Membrii C.L.S.U. , salariati ai Prima – riei delegati de Primar
12.	Evaluarea pagubelor fizice si valorice determinate de inundatii	Imediat ce situatia permite	Presedintele C.L.S.U	Membrii C.L.S.U. , salariati ai Prima – riei deleg. de Primar

13.	Repunerea in functiune a obiecti – velor social – economice afectate	Imediat ce situatia permite	Membrii C.L.S.U.	Managerii obiectivelor social – economice
14.	Sprrijinirea populatiei pentru refacerea sau repararea gospodariilor avariate sau distruse	Imediat ce situatia permite	Membrii C.L.S.U.	Locuitori ai comunei , alte forte de interventie primite in spijin
15.	Acordarea in continuare a asistentei medicale a populatiei	Permanent	Medicii si asistentii de la dispensarele de pe raza comunei	Sectiile de specialitate de la Spitalele din Ploiesti
16.	Acordarea asistentei medicale veterinare a animalelor si pasarilor evacuate in locatiile prestabilite	Permanent	Medicul si asistentul veterinar de la dispensarul veterinar	Directia Sanitar Veterinara Prahova
17.	Acordarea asistentei religioase si inhumarea eventualelor cadavre	Imediat ce situatia permite	Preotii din parohiile acestora	Presedintele C.L.S.U. , presedintele Centrului de Conducere si Coordonare a Evacuarii, salariati ai Primariei delegati de Primar
18.	Colectarea cadavrelor de animale și păsări moarte în urma prăbușirii anexelor gospodărești și incinerarea acestora în locuri special amenajate	Imediat ce situatia permite	Medicul si asistentul veterinar de la dispensarul veterinar	Membrii S.V.S.U. si locuitori ai comunei, alte forte de interventie primite in spijin

2.2 Actiunile de evacuare executate în cazul producerii unor alunecari de teren

La nivel de localitate ,alunecari de teren sunt semnalate in satele Poiana Copaceni si Bughea de Jos cu mentiunea ca nu sunt afectate zonele locuibile. Soluri erodate – 20 ha, din care 15 ha afectate de alunecări;

In cazul in care este posibil a se produce o alunecare noua de teren ,care va afecta si o parte din zona locuibila ,se va avea in vedere evacuarea populatiei in prima faza si a animalelor si bunurilor materiale in faza a II a.

De asemenea se va actualiza PAAR in functie de noul risc aparut la nivel de localitate ,cat si Planul de aparare impotriva cutremurelor si alunecarilor de teren .

Evacuarea populației, instituțiilor publice, operatorilor economici, bunurilor materiale, valorilor de patrimoniu și arhivistice, animalelor se execută din comuna Gura Vitioarei la dispoziția presedintelui C.L.S.U., fiind organizată astfel:

- evacuarea se execută pe urgențe, astfel că în prima urgență intră populația și salariații din zonele de risc cu pericol iminent de afectare a infrastructurii și clădirilor, iar în urgența a doua animalele, bunurile materiale, valorile culturale, de patrimoniu și arhivistice;
- evacuarea / autoevacuarea persoanelor afectate sau potențial a fi afectate se realizează în comuna Gura Vitioarei, cazarea acestora se asigură în următoarele locații: Scoala sat Poiana Copaceni si Bughea de Jos, Gradinita sat Poiana Copaceni si Bughea de Jos.
- Evacuarea se realizează la dispoziția presedintelui C.L.S.U. al comunei Gura Vitioarei, funcționarea asigurându-se prin grija conducerii
- evacuarea animalelor din zona afectată se asigură în locatia Izlaz al satelor Poiana Copaceni si Bughea de Jos si se executa la dispoziția presedintelui C.L.S.U. Adăpostirea și hrănirea acestora se realizează în aceeași locație, prin grija proprietarilor ;
- deplasarea mijloacelor și populației pentru asigurarea acțiunilor de evacuare se va executa pe itinerariile stabilite;

- mijloacele de transport pentru evacuarea populației se vor asigura de societatea comercială cu care este încheiată convenție în acest sens;
- mijloacele de transport pentru evacuarea bunurilor materiale, animalelor etc. se vor asigura de către proprietarii de mijloace de transport auto sau hipo, precum și de la societățile comerciale;
- aprovizionarea cu produse alimentare, farmaceutice și industriale de strictă necesitate pentru populația care se evacuează, cât și a celor sosiți în sprijin pentru ajutorarea acestora, se va face de către societățile comerciale cu care au fost încheiate convenții în acest sens pentru primele 72 de ore de la evacuare sau la instituirea stării de alertă, urmând ca pentru următoarea perioadă să solicite suplimentarea fondurilor necesare continuării activităților atât pentru întreaga perioadă de evacuare cât și pentru activitățile desfășurate pentru intrarea în starea de normalitate;
- pentru asigurarea tuturor măsurilor de pază și ordine, evidenței populației și bunurilor materiale de valoare, atât a celor ce au putut fi evacuate cât și a celorlalte, a animalelor și pasărilor, prevenirea unor fenomene negative pe timpul evacuării, îndrumarea circulației, se vor folosi efectivele Postului de Poliție din Gura Văitioarei și a Poliției Locale a comunei Gura Văitioarei, o subunitate de jandarmi de la Inspectoratul Județean de Jandarmi Prahova, ce va fi solicitată dacă situația o impune, imediat după apariția pericolului de alunecare de teren, precum și de persoane și proprietari de animale;
- asistența medicală umană va fi asigurată de către medicul comunei Gura Văitioarei, este încheiată convenție în acest sens, iar cea veterinară de către medicul veterinar de la dispensarul veterinar al comunei Gura Văitioarei

**SITUATIA INSTITUTIILOR , GOSPODARIILOR , BUNURILOR SI ANIMALELOR
CARE SE EVACUEAZA IN CAZ DE ALUNECARI DE TEREN**

Localitatea din care se executa evacuarea / locatia - adresa	Institutia (gospodariile) care se evacueaza / nr. salariati / persoane	Numarul si tipul mijloacelor de transport	Localitatea in care se executa evacuarea / locatia - adresa	Natura si cantitatea de bunuri si animale care se evacueaza	Personalul de insotire si paza	Itinerarii	Fora de munca necesara
Comuna Gura Vitioarei sat Bughea de Jos	-	-	-	-	-	-	-
sat Poiana Copaceni	10Gospodarii 40persoane 2 Gospodarii/ 8persoane	2camioane 1 camioan	Bughea de Jos Scoala Poiana Copaceni/ scoala	Bunuri casnice,acte , Imbracaminte-5t Bunuri casnice,acte , Imbracaminte-4t	8membrii SVSU 2 membrii SVSU	Dc17 DC 42	15persoane 6 persoane

Nota: Alunecarile de teren existente in satele Gura Vitioarei nu afecteaza zonele locuibile.

Suprafata afectata de eroziune a solurilor este de 20 ha ,iar cea afectata de alunecari este de 15ha .

In cazul in care exista posibilitatea ca alunecarile de teren sa afecteze si zonele cu locuinte se va actualiza planul de evacuare prin completarea dupa caz a situatiei institutiilor, gospodariilor, bunurilor si animalelor care se evacueaza si se vor aplica masurile privind trecerea la normalitate dupa producerea alunecarilor de teren.

In satul Poiana Copaceni s-a reactivat o alunecare de teren in punctul zona Parc Petrom, care a afectat DS5 si sunt in pericol 2 locuinte. S-au luat masuri in vederea stoparii acestui fenomen prin realizarea lucrarilor de consolidare versant si refacere structura drum DS5. Proiectul a fost finalizat la sfarsitul anului 2016.

In satul Bughea de Jos alunecarile de teren pun in pericol 2 locuinte si DC17 care face legatura cu Bughea de Sus. In 2016 in aceasta zona s-au realizat lucrari pentru stoparea alunecarilor de teren - 116ml zid de sprijin din casete. Pentru anul 2017 vor continua lucrarile de aparare de mal , pentru a stopa fenomenul de alunecari de teren in forma continua, in zonele cu risc major de afectare a locuintelor.

Masuri privind trecerea la starea de normalitate dupa producerea alunecarilor de teren

Nr. crt.	Activitati desfasurate	Planificarea activitatilor	Cine executa	Cu cine colaboreaza
1.	Monitorizarea in permanenta a zonelor afectate	Permanent	Personalul care asigura permanenta	Membrii C.L.S.U. si S.V.S.U.
2.	Asigurarea informarii permanente a populatiei despre masurile urgente ce se impun	Permanent	Presedintele C.L.S.U.	Membrii C.O.A.T. si S.V.S.U.
3.	Asigurarea cazarii , aprovizionarii cu hrana , apa potabila, bunuri de stricta necesitate , distribuirea de ajutoare umanitare, persoanelor sinistrate (cand situatia impune)	Permanent	Presedintele C.L.S.U. si presedintele Centrului de Conducere si Coordonare a Evacuarii	Membrii C.O.A.T., C.L.S.U. si S.V.S.U. salariati ai Primariei delegati de Primar , Seful postului de politie, Inspectoratul Judetean de Jandarmi Prahova
4.	Refacerea si repunerea in functiune a conductelor si instalatiilor de ali-	Imediat ce situatia permite	Echipe specializate ale societatilor de dis-	Membrii S.V.S.U. si locuitori ai comunei

	mentare cu apa potabila, energie electrica, in zonele afectate		tributie	Gura Vitioarei
5.	Demolarea lucrărilor de apărare care împiedică desfășurarea normală activităților și recuperarea materialelor care pot fi utilizate pentru reabilitarea acestora	Imediat ce situatia permite	Presedintele C.L.S.U. si presedintele Centrului de Conducere si Coordonare a Evacuării, referentul cu urbanismul in cadrul primariei	Membrii S.V.S.U. si locuitori ai comunei Gura Vitioarei
6.	Menținerea în continuare a restricțiilor privind consumul de apă și alimente din surse neavizate	Permanent	Cadrele medicale de la dispensarul comunal, membrii CLSU	Membrii S.V.S.U. si locuitori ai comunei Gura Vitioarei
7.	Mentineră in continuare a masurilor de paza a bunurilor locuitorilor, atât a celor care au fost evacuate cat si a celor care nu au putut fi evacuate, precum si asigurarea ordinii publice atat in zonele afectate cat si locatiile stabilite pentru evacuati	Permanent	Presedintele C.L.S.U. si presedintele Centrului de Conducere si Coordonare a Evacuării	Seful postului de politie, Inspectoratul judetean de Jandarmi Prahova
8.	Repartizarea eficienta in continuare a fortelor si mijloacelor de interventie, puse la dispozitie	Permanent	Presedintele C.L.S.U. si pesedintele Centrului de Conducere si Coordonare a Evacuării	Membrii C.O.A.T. si C.L.S.U.
9.	Asigurarea cu mijloace de transport si materiale de interventie	Permanent	Presedintele C.L.S.U. si presedintele Centrului de Conducere si Coordonare a Evacuării	Managerii societătilor de pe raza co-munei care pot pune la dispozitie mijloacele si materialele solicitate
10.	Asigurarea cu fonduri banesti pentru sustinerea activitatilor de evacuare , prin solicitarea de suplimentare a sumelor, de la institutiile abilitate (Prefectura, Consiliul Judetean Prahova , Societatea de Cruce Rosie etc.)	Permanent	Presedintele C.L.S.U.	Membrii C.L.S.U. , salariati ai Prima –riei delegati de Pri-mar
11.	Evaluarea pagubelor fizice si valorice determinate de alunecarile de teren	Imediat ce situatia permite	Presedintele C.L.S.U	Membrii C.L.S.U. , salariati ai Prima –riei deleg. de Primar
12.	Repunerea in functiune a obiecti –velor social – economice afectate	Imediat ce situatia permite	Membrii C.L.S.U.	Managerii obiecti-velor social – economice
13.	Sprijinirea populatiei pentru refacerea sau repararea gospodariilor avariate sau distruse	Imediat ce situatia permite	Membrii C.L.S.U.	Locuitori ai comunei , alte forte de interventie primite in spijin
14.	Acordarea in continuare a asistentei medicale a populatiei	Permanent	Medicii si asistentii de la dispensarele de pe raza comunei	Sectiile de specialitate de la Spitalele din Ploiesti
15.	Acordarea asistentei medicale veterinare a animalelor si pasarilor	Permanent	Medicul si asistentul veterinar de la dispen	Directia Sanitar Veterinara Prahova

	evacuate in locatiile prestabilite		sarul veterinar	
16.	Acordarea asistentei religioase si inhumarea eventualelor cadavre	Imediat ce situatia permite	Preotii din parohiile acestora	Presedintele C.L.S.U. , presedintele Centrului de Condu cere si Coordonare a Evacuarii, salariati ai Primariei delegati de Primar
17.	Colectarea cadavrelor de animale și păsări moarte în urma prăbușirii anexelor gospodărești și incinerarea acestora în locuri special amenajate	Imediat ce situatia permite	Medicul si asistentul veterinar de la dispen sarul veterinar	Membrii S.V.S.U. si locuitori ai comunei, alte forte de interventie primite in spijin

2.3 Actiunile de evacuare executate în cazul producerii unor cutremure de pamant

Evacuarea populației, instituțiilor publice, operatorilor economici, bunurilor materiale, valorilor de patrimoniu și arhivistice, animalelor se execută din comuna Gura Vitioarei la dispoziția presedintelui C.L.S.U., fiind organizată astfel:

- evacuarea se execută pe urgențe, astfel că în prima urgență intră populația și salariații din zonele de risc cu pericol iminent de afectare a infrastructurii și clădirilor, iar în urgența a doua animalele, bunurile materiale, valorile culturale, de patrimoniu și arhivistice;
- evacuarea / autoevacuarea persoanelor afectate sau potențial a fi afectate se realizează în comuna Gura Vitioarei cazarea acestora se asigură în următoarele locații: *raionul de dispunere al taberei pentru sinistrati:terenul de sport din Gura Vitioarei*
- evacuarea Primariei comunei Gura Vitioarei afectate se realizează în sediul Scolii Generale clasele I-VIII din Gura Vitioarei, la dispoziția presedintelui C.L.S.U. al comunei Gura Vitioarei, funcționarea asigurându-se prin grija conducerii, în comuna Gura Vitioarei;
- evacuarea animalelor din zona afectată se asigură în locatia SC Zaganul Ranch al comunei Gura Vitioarei si se executa la dispoziția presedintelui C.L.S.U. Adăpostirea și hrănirea acestora se realizează în aceeași locație, prin grija proprietarilor ;
- deplasarea mijloacelor și populației pentru asigurarea acțiunilor de evacuare se va executa pe itinerariile stabilite DN1A ,DJ102B , drumurile comunale: DC 17,DC16A,DC42 si drumurile satesti .
- mijloacele de transport pentru evacuarea populatiei se vor asigura de societatea comerciala cu care este incheiata conventie in acest sens;
- mijloacele de transport pentru evacuarea bunurilor materiale, animalelor etc. se vor asigura de catre proprietarii de mijloace de transport auto sau hipo, precum si de la societatile comerciale;
- aprovizionarea cu produse alimentare, farmaceutice și industriale de strictă necesitate pentru populatia care se evacueaza, cat si acelor sositi in sprijin pentru ajutorarea acestora, se va face de catre societatile comerciale cu care au fost incheiate conventii in acest sens pentru primele 72 de ore de la evacuare sau la instituirea stării de alertă, urmand ca pentru urmatoarea perioada sa solicite suplimentarea fondurilor necesare continuarii activitatilor atat pentru intreaga perioada de evacuare cat si pentru activitatile desfasurate pentru intrarea in starea de normalitate;
- pentru asigurarea tuturor masurilor de paza si ordine, evidentei populatiei si bunurilor materiale de valoare, atat a celor ce au putut fi evacuate cat si a celorlalte, a animalelor si pasarilor, prevenirea unor fenomene negative pe timpul evacuarii, indrumarea circulatiei, se vor folosi efectivele postului de politie Gura Vitioarei si a politiei

locale a comunei Gura Vitioarei, o subunitate de jandarmi de la Inspectoratul Judetean de Jandarmi Prahova ce vor fi solicitati imediat dupa aparitia pericolului de inundatie, precum si de persoane si proprietari de animale;

- asistenta medicala umana va fi asigurata de catre medicul comunei Gura Vitioarei cu care este incheiata conventie in acest sens, iar cea veterinara de catre medicul veterinar de la dispensarul veterinar al comunei Gura Vitioarei.

**Situația
cuprinzând obiectivele care pot fi afectate de seisme**

A. Evidența bunurilor de patrimoniu: clădiri, lucrări ingineresti, dotări tehnologice diverse, valori cultural-artistice din administrarea instituțiilor publice și private;

Nr. crt.	Adresa	Tipul de construcției	Destinația construcției	Structura construcției	Anul construcției	Nr. persoane în aria totală expusă	Obs.
1.	PRIMARIA GURA VITIOAREI	P+M	administrativ	Beton armat, zidarie din caramida si invelitoare din tabla tip LIDAB	2009	25 152mp	
2.	SCOALA GURA VITIOAREI I-VIII	P+1	Invatamant educatie	Beton si zidarie din caramida	1982 Reabilitare 2009	349 1176mp	
3.	GRADINITA GURA VITIOAREI	P	Invatamant educatie	Caramida,acoperita cu tabla	1906 Reabilitare 2009	64 154mp	
4.	SCOALA BUGHEA DE JOS I-VIII	P+1	Invatamant educatie	Caramida,acoperita cu tabla	1968 Reabilitare 2011	158 516mp	
5.	GRADINITA BUGHEA DE JOS	P	Invatamant educatie	Caramida,acoperita cu tabla	1918 Reabilitare 2007	43 84mp	
6.	SCOALA POIANA COPACENI I-VIII	P	Invatamant educatie	Caramida,acoperita cu tabla	1965 Reabilitare 2007	94 600MP	
7.	GRADINITA POIANA COPACENI	P	Invatamant educatie	BCA,acoperita cu tabla	1950 Reabilitare 2007	25 84mp	
8.	SCOALA FAGET I-IV	P	Invatamant educatie	Caramida,acoperita cu tigla	1960 Reabilitare 2009	58 470mp	
9.	GRADINITA FAGET	P	Invatamant educatie	Caramida,acoperita cu tabla	1896 Reabilitare 2009	17 220mp	
10.	GRADINITA FUNDENI	P	Invatamant educatie	Caramida,acoperita cu tabla	1926 Reabilitare 2009	18 45mp	
11.	CAMIN GURA VITIOAREI	P+1	cultura	Caramida,acoperita cu tabla	1972 reabilitare	250 328mp	
	CAMIN POIANA	P	cultura	Caramida,acoperita cu tabla	1962	200 250mp	

Nr. crt.	Adresa	Tipul de construcție	Destinația construcției	Structura construcției	Anul construcției	Nr. persoane în aria totală expusă	Obs.
	COPACENI						
	CAMIN FAGETU	P	cultura	Caramida,acoperita cu tabla	1973 Reabilitare 2013	200 250mp	
	CAMIN FUNDENI	P	cultura	Caramida,acoperita cu tabla	1972 Reabilitare 2011	200 250mp	

B. Situația elementelor expuse - categorii, număr, vulnerabilități specifice, dotărilor critice și surselor de mare risc;

CLASA DE IMPORTANȚĂ	TIPUL CLĂDIRII	DATE DE IDENTIFICARE	ADRESA
CLĂDIRI CU FUNCȚIUNI ESENȚIALE PENTRU PROTECȚIA CIVILĂ			
I	Puncte de conducere/comandă din clădiri administrative:Primaria Gura Vitioarei	Cui 2843965 Tel.0244285067/fax 0244285300	Com.Gura Vitioarei,nr 214,PRAHOVA
	Cladiri ale societăților comerciale/ instituțiilor care asigură servicii esențiale: SC Icoten Forest SRL-logistica /interventie si evacuare	RO17916305/tel.0746182484 Irimia Constantin	Gura Viioarei,sat Fundeni,nr.163
	SC Voimar Impex SRL- logistica/interventie si evacuare	CUI 195616/tel.0244285452 0763393929 Voicilas Marius	Gura Vitioarei,nr.194
	Centru Medical-asigurare servicii medicale	CMI dr.Toma Gabriel Tel.0244285550/0748128110	Com.Gura Vitioarei,nr 214,Prahova
	Politia rurala-paza si ordine	Tel. 0244285057 Cristea Marcel/0748194843	Gura Vitioarei
	Politia locala-paza si ordine,prevenire si interventie - SVSU	0244285067	
	- Consiliul local Gura Vitioarei/Primărie	Cui 2843965	Gura Vitioarei nr. 214,Prahova
	- Poliția Gura Vitioarei	0244/285057/0748194843	Gura Vitioarei,Prahova
	- ANRS/UT 440	0244285177/0244285128	Gura Vitioarei,Prahova
	-Scoala Gura Vitioarei	0244285162	Gura Vitioarei ,Prahova
	Clădiri/depozite ale societăților comerciale sursă de risc: Parc rezervoare SC OMV PETROM SA	0244285050	Gura Vitioarei,Prahova
CLĂDIRI A CĂROR REZISTENȚĂ SEISMICĂ ESTE IMPORTANTĂ SUB ASPECTUL CONSECINȚELOR ASOCIATE CU PRĂBUȘIREA SAU AVARIEREA GRAVĂ			
II	Clădiri cu destinație de producție/birouri având peste	-	-

	150 de persoane;		
	Școli cu diferite grade cu o capacitate de peste 100 persoane;		
	Gura Vitioarei	0244285162	Gura Vitioarei
	Bughea de Jos	0244282245	Bughea de Jos
	Poiana Copaceni	0244285001	Poiana Copaceni
	Săli de conferință cu o capacitate de peste 100 persoane;	-	-
	-	-	-
	-	-	-
	Teatre/cinematografe/cămine culturale/discoteci cu o capacitate de peste 100 persoane;	Camine culturale	
	Gura Vitioarei	Gura Vitioarei	Sat Gura Vitioarei
	Fagetu	Fagetu	Sat Faget
	Fundeni	Fundeni	Sat Fundeni
	Poiana Copaceni	Poiana Copaceni	Sat Poiana Copaceni
CLĂDIRI DE MICĂ IMPORTANȚĂ SOCIO – ECONOMICĂ CU GRAD REDUS DE OCUPARE			
III	Construcție multifamiliala P+2	11 ap./30 persoane	Gura Vitioarei

**SITUATIA INSTITUTIILOR , GOSPODARIILOR , BUNURILOR SI ANIMALELOR
CARE SE EVACUEAZA IN CAZ DE CUTREMUR DE PAMANT**

Localitatea din care se executa evacuarea / locatia - adresa	Institutia (gospodariile) care se evacueaza / nr. salariatii / persoane	Numarul si tipul mijloacelor de transport	Localitatea in care se executa evacuarea / locatia - adresa	Natura si cantitatea de bunuri si animale care se evacueaza	Personalul de insotire si paza	Itinerarii de deplasare	Forta de munca necesara
Gura Vitioarei	Primaria /28 Persoane Centru medical 6 persoane	1microbuz 2autocamion 1tractor cu remorca 1autoturism Mijloace auto personal angajat	Gura Vitioarei Scoala Generala	Documente,aparatura elctrica si electronica, mobilier,recuzita de birou,arhiva 2t	2agenti locali 2politisti de la Post politie 2jandarmi	DN1A si DS	12 persoane
Gura Vitioarei	Scoala si Gradinita 303persoane (elevi,profesori ,auxiliari,prescolari)	1microbuz 2autocamioane 1autoturism 1tractor cu remorca Mijloace auto de la populatie si cadre didactice	Gura Vitioarei Primaria Camin Cultural Teren sport	Documentatie,dotare Aparatura tehnica din laboratoare si sali de clasa,recuzita specifica,arhiva, material didactic 5t bunuri materiale	4agenti locali 3 politisti de la post politie 3 jandarmi 1cadru medical	DN1A si DS	50 persoane
Gura Vitioarei	Locuinta P+2 Multifamiliala 30 persoane 80 gospodarii 200 persoane 115 salariatii Operatori economici	1 incarcator frontal 1microbuz 4autocamioane 2autoturisme 3tractor cu remorca Mijloace auto de la populatie 20 atelaje hipo	Gura Vitioarei Camin Cultural Scoala si Gradinita Biserica Teren sport SC Zaganu Ranch Izlaz comunal	10t bunuri materiale 35t bunuri materiale 600 capete animale 3000pasari	2agenti locali 2politisti de la Post politie 2jandarmi 1 cadru medical	DN1A si DS	50 persoane
Bughea de Jos	90gospodarii 270 persoane 20 salariatii operatori ec. Scoala si gradinita 180(cadre didactice, Auxiliari,elevi,prescolari)	1microbuz 1 incarcator Frontal 4 autocamioane 2 autoturisme 3 tractoare cu Remorca Mijloace auto de la populatie 15 atelaje hipo	Bughea de Jos Scoala si Gradinita Biserica Teren sport Izlaz comunal	30t bunuri materiale 700capete animale 4000 pasari	3agenti locali 3 politisti de la post politie 3 jandarmi 1cadru medical	DC 17 si DS DJ102B	40 persoane

Poiana Copaceni	40 gospodarii 180 persoane 35 angajati Scoala si gradinita 134 (cadre didactice, elevi, auxiliari, prescolari)	1 microbuz 1 incarcator Frontal 2 autocamioane 2 autoturisme 2 tractoare cu Remorca Mijloace auto de la populatie 15 atelaje hipo	Poiana Copaceni Scoala si Gradinita Camin Teren sport Izlaz comunal	15t bunuri materiale 300 capete animale 2000 pasari	2 agenti locali 2 politisti de la post politie 2 jandarmi 1 cadru medical	DC42 si DS	30 persoane
Fagetu	25 gospodarii 115 persoane 20 angajati Scoala si gradinita 41 (cadre didactice, Elevi, auxiliari, prescolari)	1 microbuz 1 incarcator Frontal 2 autocamioane Mijloace auto 10 atelaje auto	Fagetu Scoala si Gradinita Camin Biserica Izlaz comunal	8t bunuri materiale 100 capete animale 1800 pasari	1 agenti locali 1 politisti de la post politie 2 jandarmi 1 cadru medical	DN 1A DC 16 DS	20 persoane
Fundeni	20 gospodarii 50 persoane 10 angajati Gradinita 13 (cadre didactice, auxiliari si prescolari)	1 microbuz 1 incarcator Frontal 2 autocamioane 2 tractoare curemorca	Gradinita Camin Biserica Izlaz comunal	5t bunuri materiale 100 capete animale 1100 pasari	1 agenti locali 1 politisti de la post politie 1 jandarmi 1 cadru medical	DC16 si DS	10 persoane

**Măsuri privind trecerea la starea de normalitate după
producerea cutremurului de pământ**

Nr. crt.	Activitati desfasurate	Planificarea activitatilor	Cine executa	Cu cine colaboreaza
1.	Monitorizarea in permanenta a zo - nelor afectate	Permanent	Personalul care asigura permanenta	Membrii C.L.S.U. si S.V.S.U.
2.	Asigurarea informarii permanente a populatiei despre masurile urgente ce se impun	Permanent	Presedintele C.L.S.U.	Membrii C.O.A.T. si S.V.S.U.
3.	Asigurarea cazarii , aprovizionarii cu hrana , apa potabila, bunuri de stricta necesitate, distribuirea de ajutoare umanitare, persoanelor sinistrate (cand situatia impune)	Permanent	Presedintele C.L.S.U. si pesedintele Centru- lui de Conducere si Coordonare a Evacu- arii	Membrii C.O.A.T., C.L.S.U. si S.V.S.U. salariati ai Primariei delegati de Primar , Seful postului de politie, Inspectoratul Judetean de Jandarmi Prahova
4.	Refacerea si repunerea in functiune a conductelor si instalatiilor de ali- mentare cu apa potabila, energie electrica, in zonele afectate	Imediat ce situatia permite	Echipe specializate ale societatilor de dis- tributie	Membrii S.V.S.U. si locuitori ai comunei
5.	Demolarea lucrărilor de apărare care împiedică desfășurarea normală activităților și recuperarea materialelor care pot fi utilizate pentru reabilitarea acestora	Imediat ce situatia permite	Presedintele C.L.S.U. si presedintele Centrului de Conducere si Coordonare a Evacu- arii, referentul cu urbanismul in cadrul primariei	Membrii S.V.S.U. si locuitori ai comunei
6.	Menținerea în continuare a restric- ților privind consumul de apă și alimente din surse neavizate	Permanent	Cadrele medicale de la dispensarul comunal, membrii CLSU	Membrii S.V.S.U. si locuitori ai comunei
7.	Mentinerea in continuare a masuri- lor de paza a bunurilor locuitorilor, atât a celor care au fost evacuate cat si a celor care nu au putut fi evacuate , precum si asigurarea ordinii publice atat in zonele afec- tate cat si locatiile stabilite pentru evacuati	Permanent	Presedintele C.L.S.U. si presedintele Centrului de Conducere si Coordonare a Evacu- arii	Seful postului de politie, Inspectoratul judetean de Jandarmi Prahova
8.	Repartizarea eficienta in continu - are a fortelor si mijloacelor de in- terventie, puse la dispozitie	Permanent	Presedintele C.L.S.U. si pesedintele Centru- lui de Conducere si Coordonare a Evacu- arii	Membrii C.O.A.T. si C.L.S.U.
9.	Asigurarea cu mijloace de trans - port si materiale de interventie	Permanent	Presedintele C.L.S.U. si presedintele Centrului de Conducere si Coordonare a Evacuarii	Managerii societa- tilor de pe raza co- munei care pot pune la dispozitie mijloacele si mate- rialele solicitate
10.	Asigurarea cu fonduri banesti pentru sustinerea activitatilor de evacuare , prin solicitarea de supli-	Permanent	Presedintele C.L.S.U.	Membrii C.L.S.U. , salariati ai Primariei –delegati de Primar

	mentare a sumelor , de la institutiile abilitate (Prefectura, Consiliul Judetean Prahova, Societatea de Cruce Rosie etc.)			
11.	Evaluarea pagubelor fizice si valorice determinate de producerea cutremurului de pământ	Imediat ce situatia permite	Presedintele C.L.S.U	Membrii C.L.S.U. , salariati ai Primariei deleg. de Primar
12.	Repunerea in functiune a obiecti – velor social – economice afectate	Imediat ce situatia permite	Membrii C.L.S.U.	Managerii obiectivelor social – economice
13.	Sprijinirea populatiei pentru refacerea sau repararea gospodariilor avariate sau distruse	Imediat ce situatia permite	Membrii C.L.S.U.	Locuitori ai comunei , alte forte de interventie primite in spijin
14.	Acordarea in continuare a asistentei medicale a populatiei	Permanent	Medicii si asistentii de la dispensarele de pe raza comunei	Sectiile de specialitate de la Spitalele din Ploiesti
15.	Acordarea asistentei medicale veterinare a animalelor si pasarilor evacuate in locatiile prestabilite	Permanent	Medicul si asistentul veterinar de la dispensarul veterinar	Directia Sanitar Veterinara Prahova
16.	Acordarea asistentei religioase si inhumarea eventualelor cadavre	Imediat ce situatia permite	Preotii din parohiile acestora	Presedintele C.L.S.U. , presedintele Centrului de Conducere si Coordonare a Evacuarii, salariati ai Primariei delegati de Primar
17.	Colectarea cadavrelor de animale și păsări moarte în urma prăbușirii anexelor gospodărești și incinerarea acestora în locuri special amenajate	Imediat ce situatia permite	Medicul si asistentul veterinar de la dispensarul veterinar	Membrii S.V.S.U. si locuitori ai comunei, alte forte de interventie primite in spijin

2.4 Actiunile de evacuare executate în cazul producerii unor accidente, avarii, explozii si incendii pe timpul transportului si depozitarii unor produse periculoase

Evacuarea populației, instituțiilor publice, operatorilor economici, bunurilor materiale, valorilor de patrimoniu și arhivistice, animalelor se execută din comuna Gura Vitioarei la dispoziția presedintelui C.L.S.U., fiind organizată astfel:

11. Evacuarea se execută pe urgențe, astfel că în prima urgență intră populația și salariații din zonele de risc cu pericol iminent de afectare a infrastructurii și clădirilor, iar în urgența a doua animalele, bunurile materiale, valorile culturale, de patrimoniu și arhivistice;

12. Evacuarea / autoevacuarea persoanelor afectate sau potențial a fi afectate se realizează în comuna Gura Vitioarei, cazarea acestora se asigură în următoarele locații: Scoala - sat Gura Vitioarei, Bughea de Jos, Poiana Copaceni, Fagetu; Gradinita sat - Gura Vitioarei, Bughea de Jos, Poiana Copaceni, Fagetu si Fundeni, caminul cultural din sat: Gura Vitioarei, Fundeni, Fagetu, Poiana Copaceni.

- evacuarea Primariei comunei afectate se realizează în sediul Scoala Generala clasele I-VIII din Gura Vitioarei, la dispoziția presedintelui C.L.S.U. al comunei Gura Vitioarei, funcționarea asigurându-se prin grija conducerii, în comuna Gura Vitioarei;

- evacuarea animalelor din zona afectată se asigură în locația SC Zaganul Ranch din sat Gura Vitioarei și se execută la dispoziția președintelui C.L.S.U. Adăpostirea și hrănirea acestora se realizează în aceeași locație, prin grija proprietarilor ;
- deplasarea mijloacelor și populației pentru asigurarea acțiunilor de evacuare se va executa pe itinerariile stabilite: DN1A,DJ102B-drum județean,DC 17,DC 42,DC16-drumurile comunale și DS-drumurile satești din fiecare sat component al comunei Gura Vitioarei; mijloacele de transport pentru evacuarea populației se vor asigura de societatea comercială cu care este încheiată convenție în acest sens;
- mijloacele de transport pentru evacuarea bunurilor materiale, animalelor etc. se vor asigura de către proprietarii de mijloace de transport auto sau hipo, precum și de la societățile comerciale;
- aprovizionarea cu produse alimentare, farmaceutice și industriale de strictă necesitate pentru populația care se evacuează, cât și a celor sosiți în sprijin pentru ajutorarea acestora, se va face de către societățile comerciale cu care au fost încheiate convenții în acest sens pentru primele 72 de ore de la evacuare sau la instituirea stării de alertă, urmând ca pentru următoarea perioadă să solicite suplimentarea fondurilor necesare continuării activităților atât pentru întreaga perioadă de evacuare cât și pentru activitățile desfășurate pentru intrarea în starea de normalitate;
- pentru asigurarea tuturor măsurilor de pază și ordine, evidenței populației și bunurilor materiale de valoare, atât a celor ce au putut fi evacuate cât și a celorlalte, a animalelor și pasărilor, prevenirea unor fenomene negative pe timpul evacuării, îndrumarea circulației, se vor folosi efectivele postului de poliție din Gura Vitioarei și a poliției comunitare a comunei Gura Vitioarei și o subunitate de jandarmi de la Inspectoratul Județean de Jandarmi Prahova ce vor fi solicitați imediat după apariția pericolului de inundație, precum și de persoane și proprietari de animale;
- asistenta medicală umană va fi asigurată de către medicul comunei Gura Vitioarei, cu care este încheiată convenție în acest sens, iar cea veterinară de către medicul veterinar de la dispensarul veterinar al comunei Gura Vitioarei.
- Pentru aprovizionare cu alimente de primă necesitate pentru populația care se evacuează în caz de urgență,s-a încheiat convenții cu operatorii economici din zona.

**SITUATIA OPERATORILOR , GOSPODARIILOR , BUNURILOR SI ANIMALELOR
CARE SE EVACUEAZA IN CAZ DE ACCIDENTE , AVARII , EXPLOZII SI INCENDII PE TIMPUL TRANSPORTULUI SI DEPOZITARII
PRODUSELOR PERICULOASE**

Localitatea din care se executa evacuarea / locatia - adresa	Institutia (gospodariile) care se evacu – eaza / nr. salariati / persoane	Numarul si tipul mijloacelor de transport	Localitatea in care se executa evacuarea / locatia - adresa	Natura si cantitatea de bunuri si animale care se evacueaza	Personalul de insotire si paza	Itinerarii de deplasare	Forta de Munca necesara
Gura Vitioarei,	Primaria /28pers. Cabinet Medical 6pers. 20gospodarii 60persoane	1microbuz 1autocamion 1tractor cu remorca 1autoturism Mijloace auto personal angajat si de la populatie -mijloace auto M.Ap.N si M.A.I.	Gura Vitioarei Scoala Generala Dispensar Fagetu Camin si scoala Teren sport SC Zaganul Ranch	Documente,aparatura elctrica si electronica, mobilier,recuzita de birou,arhiva-2t 1t Bunuri materiale ale populatiei 10t furaje 180-capete animale/pasari	2agenti locali 2politisti de la Post politie 1medic -pompieri voluntari	DN1A	20 persoane
Gura Vitioarei	Scoala si Gradinita 303 persoane(elevi, Profesori,auxiliari)	1microbuz 2autocamioane 1autoturism Mijloace auto Populatie si cadre didactice	Gura Vitioarei Primaria Camin cultural	Documentatie,dotare tehnica laboratoare si Sali de clasa,recuzita specifica,arhiva 5t	8agenti locali 4 politisti de la post politie 1medic -pompieri voluntari	DN1A /DS	20 persoane
Gura Vitioarei Punct,,Peste Garla” Gura Vitioarei	SC Petrom SA 15salariati 13gospodarii SC ESA GAS IMPEX SRL 4salariati 40 gospodarii 140 persoane SC PREMETVAL SRL 10 salariati UT 440 50 salariati	-1 camion ,tractor ,auto utilitara si autoturisme SC Petrom SA -mijloace auto M.Ap.N si M.A.I. 2 camioane,2 tractoare Cu remorca,1microbuz, Mijloace auto populatie, Atelaje hipo populatie Mijloace prorii operatori economici	Gura Vitioarei Camin cultural Biserica SC Zaganul Ranch (pt.animale,pasari)	Documente,aparatura tehnica Specifica si electronica-1t Bunuri materiale ale cetatenilor-20t 200 capete animale si pasari Furaje -10t	2agenti locali 2agenti de la post de Politei Pompieri voluntari Salariatii firmei Proprietarii animalelor	DN1A /DS	40persoane

Poiana Copaceni	SC Petrom SA 15 salariati	camion ,tractor ,auto utilitara si autoturisme SC Petrom SA -mijloace auto M.Ap.N si M.A.I. 2 camioane,2 tractoare Cu remorca,1microbuz, Mijloace auto populatie	Scoala,camin si teren sport Poiana Copaceni	Documente,aparatura tehnica Specifica si electronica-1t Bunuri materiale ale cetatenilor-10t 200 capete animale Furaje -5t	2agenti locali 2agenti de la post de Politei Pompieri voluntari Salariatii firmei Proprietarii animalelor	DC42	15persoane
Fagetu	10 gospodarii 30 persoane Statia Peco- SC WIDAS SRL 8salariati 10 gospodarii 30 persoane	camion ,tractor ,auto utilitara si autoturisme SC WIDAS SRL -mijloace auto M.Ap.N si M.A.I. 2 camioane,2 tractoare Cu remorca,1microbuz, Mijloace auto populatie	Scoala si camin Fagetu	Documente,aparatura tehnica Specifica si electronica-1t Bunuri materiale ale cetatenilor-10t 100 capete animale Furaje -5t	2agenti locali 2agenti de la post de Politei Pompieri voluntari Salariatii firmei Proprietarii animalelor	DNIA DC16	10persoane

La nivel de localitate nu s-a realizat o expertizare tehnica a constructiilor conform cerintelor legale in vigoare privind disciplina in constructii, evaluare si incadrarea acestora in clase de risc seismic ,in vederea reabilitarii celor din clasa Rs I.

S-au luat in calcul locuintele construite pana in 1977 si cele care nu au fost reabilitate.

Aceste locuinte se incadreaza in clasa Rs I -prezinta risc major de prabusire cauzate de cutremur major.

Pentru constructiile recente emiterea de CU si AC se realizeaza in conformitate cu prevederile legislatiei in vigoare privind regimul constructiilor,calitatea si destinatia acestora.

**Masuri privind trecerea la starea de normalitate dupa
producerea de accidente, avarii, explozii si incendii
pe timpul transportului si depozitarii produselor periculoase**

Nr. crt.	Activitati desfasurate	Planificarea activitatilor	Cine executa	Cu cine colaboreaza
1.	Monitorizarea in permanenta a zo - nelor afectate	Permanent	Personalul care asigura permanenta	Membrii C.L.S.U. si S.V.S.U.
2.	Asigurarea informarii permanente a populatiei despre masurile urgente ce se impun	Permanent	Presedintele C.L.S.U.	Membrii C.O.A.T. si S.V.S.U.
3.	Asigurarea cazarii , aprovizionarii cu hrana , apa potabila, bunuri de stricta necesitate , distribuirea de ajutoare umanitare, persoanelor sinistrate (cand situatia impune)	Permanent	Presedintele C.L.S.U. si pesedintele Centru- lui de Conducere si Coordonare a Evacu- arii	Membrii C.O.A.T., C.L.S.U. si S.V.S.U. salariati ai Primariei delegati de Primar , Seful postului de politie, Inspectoratul Judetean de Jandarmi Prahova
4.	Refacerea si repunerea in functiune a conductelor si instalatiilor de ali- mentare cu apa potabila, energie electrica, in zonele afectate	Imediat ce situatia permite	Echipe specializate ale societatilor de dis- tributie	Membrii S.V.S.U. si locuitori ai comunei
5.	Demolarea lucrărilor de apărare care împiedică desfășurarea normală activităților și recuperarea materialelor care pot fi utilizate pentru reabilitarea acestora	Imediat ce situatia permite	Presedintele C.L.S.U. si presedintele Centrului de Conducere si Coordonare a Evacu- arii, referentul cu urbanismul in cadrul primariei	Membrii S.V.S.U. si locuitori ai comunei
6.	Menținerea în continuare a restric- țiilor privind consumul de apă și alimente din surse neavizate	Permanent	Cadrele medicale de la dispensarul comunal, membrii CLSU	Membrii S.V.S.U. si locuitori ai comunei
7.	Mentinerea in continuare a masuri- lor de paza a bunurilor locuitorilor, atât a celor care au fost evacuate cat si a celor care nu au putut fi evacuate, precum si asigurarea ordinii publice atat in zonele afec- tate cat si locatiile stabilite pentru evacuati	Permanent	Presedintele C.L.S.U. si presedintele Centrului de Conducere si Coordonare a Evacu- arii	Seful postului de politie, Inspectoratul judetean de Jandarmi Prahova
8.	Repartizarea eficienta in continu -	Permanent	Presedintele C.L.S.U.	Membrii C.O.A.T.

	are a fortelor si mijloacelor de interventie, puse la dispozitie		si pesedintele Centru- lui de Conducere si Coordonare a Evacu- arii	si C.L.S.U.
9.	Asigurarea cu mijloace de trans – port si materiale de interventie	Permanent	Presedintele C.L.S.U. si presedintele Centrului de Conducere si Coordonare a Evacuarii	Managerii societa- tilor de pe raza co- munei care pot pune la dispozitie mijloacele si mate- rialele solicitate
10.	Asigurarea cu fonduri banesti pentru sustinerea activitatilor de evacuare , prin solicitarea de supli- mentare a sumelor, de la institu- tiile abilitate (Prefectura, Consiliul Judetean Prahova , Societatea de Cruce Rosie etc.)	Permanent	Presedintele C.L.S.U.	Membrii C.L.S.U. , salariati ai Prima – riei delegati de Pri- mar
11.	Evaluarea pagubelor fizice si valo- rice determinate de producerea de accidente, avarii, explozii si incendii pe timpul transportului si depozitarii produselor periculoase	Imediat ce situatia permite	Presedintele C.L.S.U	Membrii C.L.S.U. , salariati ai Prima – riei deleg. de Primar
12.	Repunerea in functiune a obiecti – velor social – economice afectate	Imediat ce situatia permite	Membrii C.L.S.U.	Managerii obiecti- velor social – economice
13.	Sprijinirea populatiei pentru reφα- cerea sau repararea gospodariilor avariate sau distruse	Imediat ce situatia permite	Membrii C.L.S.U.	Locuitori ai comu- nei , alte forte de interventie primite in spijin
14.	Acordarea in continuare a asisten- tei medicale a populatiei	Permanent	Medicii si asistentii de la dispensarele de pe raza comunei	Sectiile de speciali- tate de la Spitalele din Ploiesti
16.	Acordarea asistentei medicale ve- terinare a animalelor si pasarilor evacuate in locatiile prestabilite	Permanent	Medicul si asistentul veterinar de la dispen- sarul veterinar	Directia Sanitar Veterinara Prahova
17.	Acordarea asistentei religioase si inhumarea eventualelor cadavre	Imediat ce situatia permite	Preotii din parohiile acestora	Presedintele C.L.S.U. , presedintele Centrului de Condu- cere si Coordonare a Evacuarii, salariati ai Primariei delegati de Primar

Capitolul III

3. CONDUCEREA ACȚIUNILOR DE EVACUARE

Conducerea acțiunilor de evacuare se asigură de către Comitetul Local pentru Situații de Urgență prin Centrul de Coordonare și Conducere a evacuării –comunei Gura Vitioarei , care are ca locație în Sala de Consiliu din cadrul Primăriei. Punctul de primire-repartiție va funcționa în cadrul Scolilor ,Gradinitelor si Caminelor culturale din fiecare sat componet.

Tabara de sinistrati va fi instalata pe terenul de sport din Gura Vitioarei,unde se vor monta corturile aferente populatiei evacuate.

Animalele evacuate se vor transporta la ferma din Gura Vitioarei SC Zaganul Ranch .

Legătura dintre conducerea operativă, membrii C.L.S.U., membrii Centrului de coordonare, salariații primăriei cu atribuții în managementul situațiilor de urgență și evacuare, se realizează conform anexei nr.6 folosindu-se următoarele mijloace:

- 10 telefoane mobile;
- 2 posturi telefonice fixe;
- 1 post fax
- 1 aparat radio
- Internet-email

Se va menține permanent legătura cu instituțiile județene de coordonare a managementului situațiilor de urgență, conform anexei nr.8, după cum urmează:

- Inspectoratul Județean pentru Situații de Urgență „Serban Cantacuzino” al Județului Prahova;
- Prefectura Județului Prahova;
- Consiliul Județean Prahova;
- Inspectoratul Județean de Jandarmi;
- Inspectoratul Județean de Poliție Prahova.
- Sistemul de Gospodărire a Apelor Prahova;
- Comisariatul Național al Gărzii de Mediu - Prahova;
- Inspecția Județeană în Construcții;
- Îmbunătățiri Funciare S.A.;
- SC Jovila Construct SRL
- Engie/Distrigaz Sud;
- S.C. Electrica Muntenia Sud;
- Serviciul de Ambulanță;
- Spitalul Orășenesc Valenii de Munte si Spitalul Judetean de Urgenta Prahova;
- Directia de sanatate publica Prahova ;
- Directia sanitar veterinara Prahova;
- Societatea Națională de Cruce Roșie -Filiala Prahova;
- Operatori economici din zona de responsabilitate care dispun de mijloace tehnice ce pot fi utilizate în managementul situațiilor de urgență, pe bază de convenții încheiate între cele două părți.

Capitolul IV

4. ORGANIZAREA CONDUCERII ȘI COOPERĂRII

Organizarea evacuării în caz de dezastre în localitatea Gura Vitioarei se execută în funcție de situația de urgență produsă.

Desfășurarea evacuării, la nivel local, este coordonată de Centrul de Conducere și Coordonare a Evacuării constituit în baza ordinului ministrului administrației și internelor nr. 1184/2006.

4.1. Atribuțiile Centrului de Conducere și Coordonare a Evacuării

- întocmește și actualizează documentele „Planului local de evacuare a populației, unor bunuri materiale și colectivități de animale în caz de situații de urgență”;

- controlează și îndrumă întocmirea planurilor de evacuare la operatorii economici din localitățile expuse riscului producerii unor situații de urgență;

- participă periodic la aplicații și exerciții practice pentru antrenarea Centrului de Conducere și coordonare a evacuării și verificarea aplicabilității planurilor de evacuare conform planului Inspectoratului Județean pentru Situații de Urgență;

- organizează, conduce și urmărește realizarea măsurilor de pregătire și desfășurare a acțiunilor de evacuare, primire – repartiție și cazare a populației, respectiv depozitare a bunurilor materiale, în caz de dezastre;

- organizează, încadrează și asigură funcționarea punctelor de adunare, îmbarcare, debarcare și primire – repartiție;

- coordonează realizarea măsurilor de asigurare a transportului populației, bunurilor materiale și colectivităților de animale; asistenței medicale, cercetare, protecției, pazei, ordinii și evidenței populației, asigurarea psihologica, precum și asigurarea legăturilor de transmisiuni, pe timpul acțiunilor de evacuare;

- informează periodic pe președintele Comitetului Județean pentru Situații de Urgență și Comitetul Național pentru Situații de Urgență, a Sefului Centrului de Conducere a Evacuării, despre stadiul desfășurării acțiunilor de evacuare.

4.2. Atribuțiile Comitetului Local pentru Situații de Urgență

a) coordonarea pregătirii populației pe localități, instituții publice și operatori economici, în vederea organizării și desfășurării acțiunilor de evacuare și primire/repartiție;

b) organizarea și asigurarea funcționării sistemului informațional-decizional pe plan local;

c) stabilirea privind capacitatea de comunicații se realizează prin telefonie fixă și mobilă

d) elaborarea planurilor de evacuare și primire proprii și avizarea celor întocmite de structurile subordonate;

e) coordonarea aplicării unitare și în mod organizat a măsurilor de evacuare în plan teritorial;

f) coordonarea activității de constituire a rezervelor de strictă necesitate destinate persoanelor evacuate/sinistrate;

g) îndeplinirea sarcinilor curente stabilite în funcție de situația concretă;

h) organizarea unui punct de informare privind persoanele evacuate/sinistrate.

Conducerea acțiunilor de evacuare se execută de C.L.S.U. din primăria Gura Vitioarei

Centrul Operativ cu activitate Temporară asigură secretariatul tehnic al Comitetului Local pentru Situații de Urgență și reprezintă structura tehnico-administrativă care se activează pe durata stării de alertă sau la ordinul Centrului Operațional Județean, precum și pe timpul unor exerciții, aplicații și antrenamente pentru pregătirea răspunsului în situații de urgență. Spațiul de lucru al C.O.A.T. se stabilește la sediul primărie Gura Vitioarei.

4.3. Căi și mijloace de legătură

Pentru conducerea acțiunilor de evacuare se utilizează sistemul de transmisiuni al Inspectoratului General pentru Situații de Urgență și sistemul de telecomunicații național/teritorial, după caz.

Pe timpul acțiunilor de evacuare în situații de urgență Serviciul de Telecomunicații Speciale asigură legături de telecomunicații speciale și cooperare pentru autoritățile publice centrale și locale, potrivit legii de organizare și funcționare proprii, stabilite de comun acord cu acestea.

Sistemele proprii de transmisiuni ale C.L.S.U., centrului operativ cu activitate temporară și ale S.V.S.U. sunt constituite din următoarele mijloace tehnice: sirena electrică și telefonia fixă și mobilă de pe raza localității.

4.4. Instituții cu care se cooperează

În scopul organizării și desfășurării acțiunilor de evacuare, Comitetul local pentru situații de urgență, cooperează cu localitățile limitrofe Valenii de Munte, Magurele, Predealul Sarari, Gornet Cuib, Varbilau, Dumbrăvești, operatorii economici de pe raza de competență, pe baza planurilor de cooperare sau convențiilor încheiate în timp de normalitate.

4.5. Cereri și rapoarte

Pe timpul desfășurării acțiunilor de evacuare, Centrele de conducere și Coordonare, în funcție de situațiile concrete ce pot apărea, pot întocmi și înainta cereri la eșaloanele superioare, privind asigurarea cu materiale, forțe și mijloace, necesare pentru asigurarea desfășurării evacuării, a condițiilor de viață a persoanelor evacuate pe care nu le pot asigura pe plan local.

De asemenea Comitetul județean prin Secretariatul Tehnic al acestuia, Comitetele locale prin Centrele Operative cu Activitate Temporară prezintă rapoarte sinteză la sfârșitul zilei și la terminarea evacuării, către eșaloanele superioare, respectiv Comitetului Național și Comitetului Județean pentru Situații de Urgență.

Rapoartele sinteză cuprind stadiul și calitatea acțiunilor de evacuare în curs sau executate, concluzii privind evoluția situației de urgență, consecințele acestora, acțiunile planificate și neexecutate, cauzele și măsurile întreprinse, precum și alte date solicitate de eșalonul superior.

Capitolul V DISPOZITII FINALE

Planul de evacuare este documentul de bază pentru pregătirea și desfășurarea acțiunilor de evacuare în situații de conflict armat, întocmit din timp de pace, prin care se materializează concepția acțiunilor.

Planul de evacuare întocmit se actualizează periodic, în raport cu schimbările survenite în structura organizatorică a instituțiilor sau în concepția acțiunilor.

Planul de evacuare prevăzut se întocmește de personalul propriu din componenta centrului de conducere și coordonare a evacuării și se aprobă de către conducătorul entității la nivelul căreia acesta este constituit.

Planul de evacuare prevăzut se întocmește în două exemplare; exemplarul 2 al planului se transmite Inspectoratului General pentru Situații de Urgență „Serban Cantacuzino” Prahova.

Structura cadru a planului de evacuare la nivel de UAT este prezentată în anexa nr. 2

**Cadru tehnic PSI
Ing.Plaisanu Rodica**

PLANUL DE EVACUARE (conținut-cadru)

Se întocmește sub formă de text și grafic (cu anexe).

În text, de regulă, se prevăd:

- a) scopul acțiunilor de evacuare;
- b) concepția acțiunilor de evacuare: localitățile din și în care se planifică evacuarea, instituțiile publice, operatorii economici, populația și bunurile care se evacuează, itinerarele de evacuare; modalitățile de executare a evacuării;
- c) concepția organizării și asigurării activității de readucere a populației și a bunurilor materiale evacuate la restabilirea stării de normalitate în localitățile care au făcut obiectul măsurilor de protecție;
- d) măsurile de asigurare a acțiunilor de evacuare: asigurarea mijloacelor de transport, protecția personalului, paza bunurilor, logistica evacuării;
- e) organizarea conducerii și a cooperării: centre de coordonare, căi și mijloace de legătură, instituții cu care se cooperează, modalități de realizare a cooperării, cereri și rapoarte.

Anexele se întocmesc sub formă grafică, pe planuri sau hărți și sub formă de tabele. Acestea se referă în principal la:

- a) situația populației care se evacuează: localitatea din care se evacuează, instituția, numărul personalului pe categorii și numărul membrilor de familie, personalul didactic, medical, de deservire, după caz, localitatea și județul în care se evacuează, natura, tipul și numărul mijloacelor de transport;
- b) situația bunurilor care se evacuează: localitatea, operatorul economic, depozitul sau instituția, natura și cantitatea bunurilor, personalul de însoțire, natura și tipul mijloacelor de transport, localitatea în care se evacuează, punctul de debarcare/descărcare și locul de instalare/depozitare, forța de muncă necesară;
- c) instituțiile care se evacuează: denumirea, localitatea, numărul salariaților și al membrilor de familie care se evacuează, localitatea și adresa imobilului unde se evacuează, alte date utile;
- d) graficul activităților pe zile și ore;
- e) componența centrelor de coordonare și conducere, punctelor de adunare/îmbarcare/debarcare și primire/repartiție;
- f) planul localității cu dispunerea instituției sau a operatorului economic;
- g) localitățile/zonile din/în care se execută evacuarea și itinerarele, inclusiv de rezervă, cu punctele de adunare/îmbarcare/debarcare și primire/repartiție;
- h) convențiile încheiate pentru asigurarea acțiunilor de evacuare

SITUATIA
POPULAȚIEI CARE SE EVACUEAZĂ

Localitatea/ cartierul/comuna/ din care se evacuează	Ins titu ția/ sec ția	Categor ia de personal evacuată/nu mărul	Numărul membrilor de familie	Personal didactic evacuati	Personal medical evacuat	Personal de deservire evacuat	Localitatea/ Locația unde se evacuează	Mijloace de transport			Obs.
								Natura	Tipul	Numărul	
Com.Gura Vitioarei Sat Gura Vitioarei	-	gospodarii 80	280persoane	-	-	-	Camin cultural Gura Vitioarei	Autovehicole	Autocamion Microbuz Autoturisme Tractor cu remorca	2 1 2 2	Alte mijloace auto de la populatie
							Atelaje hipo			15	
Com.Gura Vitioarei Sat.Poiana Copaceni	-	gospodarii 40	120persoane	-	-	-	Camin cultural Scoala gradinita	Autovehicole	Tractor, Autocamion Microbuz Autoturisme	1 1 1 2	Conventii Primarie Alte mijloace auto de la populatie
							Atelaje hipo			10	
Com.Gura Vitioarei Sat Bughea de Jos	-	gospodarii 90	300persoane	-	-	-	Scoala Gradinita	Autovehicole	Tractoare, Autocamion Microbuz Autoturisme	4 4 1 2 1	Alte mijloace auto de la populatie
							Atelaje hipo			15	
Com.Gura Vitioarei Sat Fagetu	-	gospodarii 25	100persoane	-	-	-	Camin cultural	Autovehicole	Tractoare, Autocamion Microbuz Autoturisme	1 1 1 2	Alte mijloace auto de la populatie
							Atelaje hipo			5	
Com.Gura Vitioarei Sat Fundeni	-	gospodarii 20	60persoane	-	-	-	Camin cultural	Autovehicole	Tractoare, Autocamion Microbuz Autoturisme	1 1 1 2	Alte mijloace auto de la populatie
							Atelaje hipo			5	

TABEL NOMINAL CU PERSOANE NETRANSPORTABILE

Persoane netransportabile	Persoane insotitoare	Adresa
1.ALEXANDRU VASILE REMUS	ALEXANDRU VIRGINIA	Fagetu nr.300
2.DAVID LAURA ALEXANDRA	DAVID REBECA	Gura Vitioarei nr.480
3.DUTA ANA GABRIELA	DUTA DENTICA	Gura Vitioarei nr.625
4.PANCA AURELIAN	NEAGU MARIANA	Gura Vitioarei 479
5.IORDACHE STEFAN ALEXANDRU	IORDACHE ELENA OANA	Fagetu nr.23
6.MIHAI NICOLAE SORINEL	MIHAI MARIA	Gura Vitioarei nr.20
7. IORDACHE VASILE DANIEL	MIU ANA	Gura Vitioarei nr.22
8.DOBRE ZAMFIRA	ANDREESCU MIRELA	Bughea de Jos nr.125
9.STAVERESCU VASILICA	STAVERESCU FLORICA	Poiana Copaceni nr.97
10.ALEXANDRU CATALINA GEORGETA	UNGUREANU FLORENTINA	Bughea de Jos nr.298
11.TOMESCU FLORIANA	ISTRATE MARIANA	Bughea de Jos nr.253
12.TRANDAFIR MIHAI	TRANDAFIR GHEORGHE	Fagetu
13.PETRE GRIGORE	IRIMESCU FLORINA	Fagetu
14.DRAGOMIR ANDREEA NICOLETA	DRAGOMIR NICULINA	Poiana Copaceni
15.PETRE IULIANA MARIETA	STOICESCU ELENA	Gura Vitioarei
16.SOARE ADRIAN MARIAN	IORGOIU MARIANA	Bughea de Jos
17. NEGOITA ION	NEGOITA VASILICA	Fagetu
18.NICOLAE ANA MARIA	NICOLAE CAMELIA	Poiana Copaceni
19.PETRE GEORGIAN DAVID	PETRE AURA IULIANA	Poiana Copaceni
20.PETRE MIHAI VERONEL	PETRE RODICA	Fagetu nr.90
21.SECIU MIHAI LAURENTIU	SECIU CRISTINA	Bughea de Jos
22. SICARU COSTIN GEORGE	SICARU IULIANA	Poiana Copaceni 201
23. PETRE IULIANA	STOICESCU ELENA	Gura Vitioarei nr.40
24.STEFAN GEORGETA	STEFAN ALEXANDRU	Fagetu nr.44
25.GOGU ILEANA	GOGU PETRUTA	Gura Vitioarei nr.369

Locțiitor șef centru
 Secretar U.A.T.
 Jr.Constantin Corina

SITUAȚIA
BUNURILOR CARE SE EVACUEAZĂ

Localitatea/ cartierul/ comuna/ din care se evacuează	Operator economic	Depozitul	Instituția	Bunuri ce se evacuează tone		Personalul de însoțire	Mijloace de transport		Localitatea/ Locația în care se evacuează	Punctul de debarcare/ descărcare	Locul de instalare/depozitare	Forța de muncă necesară
				Natura	Cantitatea		Natura	Tipul				
Com.Gura Vitioarei Sat Gura Vitioarei	-	-	Primaria	Arhiva, ,birotica,aparata ura ET,mobilier,	2	3	Auto	tractor	Scoala	Scoala	Scoala	10 pers.
			Scoala Gradinita	Birotica ,material didactic,aparata ura ET	5	4	Auto	camion	Camin Biserica	Camin Biserica	Camin Biserica	20pers.
Com.Gura Vitioarei Sat Bughea de Jos	-	-	Scoala Gradinita	Bunuri materiale	4	3	auto	tractor	Biserica	Biserica	Biserica	15 pers.
Com. Gura Vitioarei Sat Poiana Copaceni	-	-	Scoala Gradinita	Bunuri materiale	4	3	auto	tractor	Camin	Camin	Camin	15pers.
Com. Gura Vitioarei Sat Fagetu	-	-	Scoala Gradinita	Bunuri materiale	2	2	auto	tractor	Camin	Camin	Camin	10pers.
Com. Gura Vitioarei Sat Fundeni	-	-	Gradinita	Bunuri materiale	1	2	auto	tractor	Camin	Camin	Camin	6pers.

Locțiitor șef centru
Secretar U.A.T.
Jr.Constantin Corina

SITUAȚIA
INSTITUȚILOR CARE SE EVACUEAZĂ

Denumirea	Localitatea	Numărul personalului care se evacuează		Localitatea/Locația unde se evacuează	Adresa imobilului unde se evacuează	Observații
		Salariați	elevi			
SC Premetval SRL SC Comatos SRL	Gura Vitioarei	20 20	- -	Gura Vitioarei	Scoala Gura Vitioarei	
Scoala Gradinita	Gura Vitioarei Gura Vitioarei	15 3	243 42	Gura Vitioarei	Camin	
Politia rurala	Gura Vitioarei	4	-	Gura Vitioarei	Primarie	
SC OMV PETROM SA	Gura Vitioarei	15	-	Gura Vitioarei	Gradinita GV	
Centrul Medical	Gura Vitioarei Fagetu	6 4	- -	Gura Vitioarei	Primarie	
SC VOIMAR IMPEX SRL	Gura Vitioarei	15	-	Gura Vitioarei	Scoala Gura Vitioarei	
PRIMARIA	Gura Vitioarei	28	-	Gura Vitioarei	Scoala GV	
Scoala Gradinita	Poiana Copaceni	9 2	100 23	Poiana Copaceni	Camin	
Scoala Gradinita	Bughea de Jos	12 2	139 27	Gura Vitioarei	Camin	
Scoala Gradinita	Fagetu	3 1	18 19	Fagetu	Camin	
Gradinita SC Icoten Forest Srl	Fundeni	2 5	11 -	Fundeni	Camin	
SC DANEZU SRL	Gura Vitioarei	5	-	Gura Vitioarei	Scoala	
SC ALIAND SRL	Gura Vitioarei	4	-	Gura Vitioarei	Camin	
UT 440	Gura Vitioarei	50	-	Gura Vitioarei	Scoala	

Loctiitor sef centru,
Secretar U.A.T.
Jr. Constantin Corina

**GRAFICUL
ACTIVITĂȚILOR DE EVACUARE**

Nr crt	Activități ce se execută	Zile																								Cine conduce	Cine execută	Documente ce se aplică	
		I												II						III		IV							
		Ore																											
1	2	3 30'	4 1	5 2	6 3	7 4	8 5	9 6	10 8	11 10	12 12	13 14	14 16	15 18	16 20	17 22	18 24	19 6	20 12	21 18	22 24	23 12	24 24	25 12	26 24	27	28	29	
1	Anunțarea și convocarea membrilor Centrului de conducere și coordonare a evacuării la sediul primăriei	—																									Presedinte CLSU Șef Centru	Inspectorul de protecție civilă	Planul de evacuare
2	Convocarea și instruirea personalului din Centre și a șefilor celulelor S.U. (managerilor) de la op.ec./instituții (dacă este cazul)	—																									Președinte CLSU Șef Centru	Inspector de protecție civilă	Planul de evacuare
3	Organizarea ,amenajarea și asigurarea punctelor de adunare/ îmbarcare/ debarcare și primire-repartiție, a spațiilor de cazare cu mobilier, cazarmament și efective pentru desfășurarea activităților de evacuare în situații de urgență.		—	—	—	—	—	—	—	—	—	—	—	—	—	—	—	—	—	—	—	—	—	—	—	—	Șeful Centrului de conducere și coordonare a evacuării	Membrii C.C.C.Ev Personalul instit. publice și populația	Planul de evacuare
1	2	3	4	5	6	7	8	9	10	11	12	13	14	15	16	17	18	19	20	21	22	23	24	25	26	27	28	29	
4	Anunțarea populației, instituțiilor, op.ec.(dacă este cazul) despre trecerea la aplicarea măsurilor de evacuare în situații de urgență		—	—	—	—	—	—	—	—	—	—	—	—	—	—	—	—	—	—	—	—	—	—	—	—	Centrul de C.C. Ev.	Inspector de protecție civilă	Planul de evacuare

COMPONENTA
CENTRULUI DE CONDUCERE ȘI COORDONARE A EVACUĂRII

Nr. crt.	NUMELE SI PRENUMELE	FUNCTIA		TELEFOANE		ADRESA	OBS
		ADMINISTRATIVA	IN CENTRU	SERVICIU	ACASA		
1	STANESCU GHEORGHE	Viceprimar	Șeful centrului	0244/285067	0766403017	Com.Gura Vitioarei Sat Fagetu, nr. 36	
2	JR. CONSTANTIN CORINA	Secretar UAT	Loctiitor sef centru	0244/285067	0733047005	Com. Gura Vitioarei, sat Gura Vitioarei, nr. 48	
3	ALEXE ANISOARA	Director scoala	Membru	0244285162	0746317081	sat Gura Vitioarei nr. 114	
4	SPULBER MANOLACHE	Administrator	Membru	0244/285452	-	Com.Gura Vitioarei,sat Gura Vitioarei,nr.556	
5	VOICILAS MARIUS	Administrator	Membru	0244/285452	0722513185	Com.Gura Vitioarei,sat Bughea de Jos,nr.360	
6	LEONTE VASILE	Operator OMV	Membru	0244/285067	0761683588	Com.Gura Vitioarei,sat Gura Vitioarei,nr.648	
7	VASILE CRISTIAN	Administrator Jovila Construct	Membru		0726335156	Boldesti ,str Podgoriei, nr 14	
8	POPESCU VASILE	Consilier local	Membru	0244/285286	0740430070	Com.Gura Vitioarei,sat Fagetu,nr. 176	
10	RADU ION	Consilier local	Membru	0244/285350	0740200175	Com.Gura Vitioarei,sat Gura Vitioarei,nr.584	
11	CONSTANTINESCU RAZVAN	Sef comp.prevenire	Membru	0244/285067 0765641540	0741373229	Com.Gura Vitioarei,sat Gura Vitioarei,nr.113	
12	ALEXANDRU ROMULUS	Teh. veterinar	Membru		0722439075	Com.Gura Vitioarei,sat Fagetu,nr.300	
13	TOMA GABRIEL	Medic	Membru	0244/285247	0244/522308 0745138480	Ploiesti,str.Ploiesti,nr.257,bl.2 8D,sc.A,et.1,ap.6	

14	CARSTEA MARCEL	Sef post Politie rurala	Membru	0244285057	0762233912	Ploiesti, str. Aleea Prislop, bl. 23, sc. A, ap. 19	
15	IORDACHE CRISTINEL	Sef SVSU	Membru		0766403017	Com. Gura Vitioarei, sat Fundeni, nr. 163	
16	VASILE DANIEL	Consilier local	Membru		0728895385	Com. Gura Vitioarei, sat Gura Vitioarei, nr. 226	
17	ENACHE DUMITRU	Cconsilier local	Membru		0766403017	Com. Gura Vitioarei, sat Poiana Copaceni nr. 63	
18	DUTA MARIAN	Preot	Membru		0722298362	Gura Vitioarei	

Loctiitor sef centru
Secretar U.A.T.
JR. CORINA CONSTANTIN

Atributiile CCCE:

- a) întocmește și actualizează documentele planului de evacuare sau ale planului de primire și de repartiție;
- b) organizează, conduce și îndrumă desfășurarea evacuării instituțiilor, operatorilor economici, populației, colectivităților de animale, bunurilor materiale și obiectelor culturale;
- c) urmărește realizarea măsurilor de pregătire și de desfășurare a acțiunilor de evacuare, de primire, de repartiție și de cazare a populației și de depozitare a bunurilor materiale;
- d) organizează, încadrează și asigură funcționarea punctelor de adunare, îmbarcare, debarcare și primire-repartiție;
- e) realizează măsurile de asigurare privind transportul populației, bunurilor materiale, colectivităților de animale, asistența medicală, protecția, paza, ordine și siguranță publică, legăturile fir și radio și evidența populației pe timpul executării evacuării în raioanele din și în care se execută evacuarea;
- f) informează periodic președintele Comitetului Județean pentru Situații de Urgență Prahova despre stadiul desfășurării acțiunilor de evacuare;

**COMPONENȚA
 PUNCTELOR DE ADUNARE, ÎMBARCARE, DEBARCARE ȘI PRIMIRE REPARTIȚIE**

Nr. Crt.	PERSONAL	TEHNICA SI MATERIALE	PUNCT DE ADUNARE/ ÎMBARCARE/DEBARCARE	PUNCT DE DEBARCARE SI PRIMIRE REPARTITIE	TIP DEZASTRU	OBS.
1	TIRIFON GHEORGHE STANESCU GHEORGHE CRISTEA MARCEL BRAGEA ION GOICEA ADRIAN ALEXANDRU IOAN RADU ION VOICILAS MARIUS SPULBER MANOLACHE ISTRATE GHEORGHE Personal specializat de la ISU	Tractor, autocamion, motopompa, mijl oace auto proprii ,atelaje hipo, saci cu nisip, sape, lopeti, galeti -mijloace auto si materiale de la M.Ap.N si MAI	Gura Vitioarei, pct. „Peste Garla” Teren sport Poiana Copaceni-camin Bughea de Jos –teren sport Fagetu- Scoala si gradinita Fundeni-Gradinita	Gura Vitioarei : Camin cultural si Scoala Izlaz –pentru animale Poiana Copaceni: camin cultural Izlaz –pentru animale Bughea de Jos: Gradinta si Scoala Izlaz –pentru animale Fagetu: camin cultural Izlaz –pentru animale Fundeni: camin cultural Izlaz –pentru animale	Inundații	

2	<p>CONSTANTIN CORINA CRISTEA MARCEL TOMA GABRIEL IORDACHE CRISTINEL BRAGEA ION CONSTANTINESCU RAZVAN ALEXE ANISOARA ISTRATE GHEORGHE VOICILAS MARIUS SPULBER MANOLACHE Personal specializat de la ISU</p>	<p>Tractor, autocamion, Macara, Tractor cu Remorca, mijloace auto propriei atelaje hipo, -mijloace auto si materiale de la M.Ap.N si M.A.I</p>	<p>Gura Vitioarei „Peste Garla” Teren sport Izlaz –pt animale</p> <p>Bughea de Jos Scoala Teren sport Izlaz –pt animale</p> <p>Fundeni Gradinita Izlaz –pt animale</p> <p>Poiana Copaceni Scoala Izlaz –pt animale</p> <p>Fagetu</p>	<p>Gura Vitioarei:camin si scoala Zaganul Ranch-pt.anim</p> <p>Bughea de Jos Scoala si gradinita izlaz pt animale</p> <p>Fundeni:camin si gradinita Izlaz-pt animale</p> <p>PoianaCopaceni: camin Izlaz pt animale</p> <p>Fagetu:scoala ,camin si gradinita Fagetu:izlaz pt animale</p>	Cutremur	
3	<p>CONSTANTIN CORINA CRISTEA MARCEL TOMA GABRIEL IORDACHE NARCISA SIN CONSTANTIN COSMIN GOICEA ADRIAN ALEXE ANISOARA BRAGEA ION CONSTANTINESCU RAZVAN Personal specializat de la ISU</p>	<p>Tractor, autocamion, mijloace auto propriei atelaje hipo, -mijloace auto si materiale de la M.Ap.N si MAI -microbuz</p>	<p>Gura Vitioarei- teren sport Gura Vitioarei-“Peste Garla” Poiana Copaceni-camin Fagetu-statia PECO Gara Fagetu-calea ferata Ploiesti Maneciu</p>	<p>Gura Vitioarei: scoala,gradinita si camin cultural Poiana Copaceni:scoala si camin cultural Gura Vitioarei: scoala, gradinita si camin cultural Poiana Copaceni: teren sport, scoala Fagetu : scoala, gradinita si camin cultural</p> <p>Izlaz pt animale</p>	Accidente, avarii, explozii si incendii pe timpul transportului si depozitarii produselor periculoase	

Locțiitor sef centru,
Secretar U.A.T.
Jr. Constantin Corina

LISTA
LEGĂTURILOR FIR CU STRUCTURILE SUPERIOARE ȘI DE COOPERARE

Nr crt	Denumirea instituției	Nr. telefon/fax	Adresa
1.	Instituția Prefectului	0244.516.003 0244.546.067	B-dul Republicii ,nr.2 Ploiesti
2.	Subprefectul	0244.510.070 0244.510.276	B-dul Republicii ,nr.2 Ploiesti
3.	Președintele Consiliului Județean	0244.514.820 0244.596.669	B-dul Republicii ,nr.2 Ploiesti
4.	Inspectoratul Județean Prahova pentru Situații de Urgență Protectie civila	112 /0244.595.366 0244.544.000	Str. Rudului ,nr 96,Ploiesti Str.Elena Doamnei, nr.2,Ploiesti
5.	Direcția de Sănătate Publică	0244.544.270 0244.546.226	Str.Transilvaniei,nr.2,Ploiesti
6.	Direcția Sanitar-veterinară	0244.571.751 0244.575351	Str.Corlatesti,nr.11,Ploiesti
7.	Inspectoratul Județean de Poliție	0244.595.340	Str.Vasile Lupu,nr.60
8.	Inspectoratul Județean de Jandarmi	0244.553.811 0244.523.441	Str.Gr.Cantacuzino,nr.257,Ploiesti
9.	Filiala Prahova a Societatii Naționale de Cruce Roșie .	0244.524.094	B-dul Republicii nr.2-4,et.6,cam.605-606,Ploiesti
10.	Serviciul de Ambulanță	112-0244.553.000 0244.595.353	Soseaua Vestului,nr.24,Ploiesti
11	Spitalul Valenii de Munte	0244.282.525	Valenii de Munte,B-dul Nicolae Iorga, nr.10

12.	Garda de Mediu Prahova	0244.512.536	Sos.Decebal ,nr.17,Ploiesti
13.	Agentia pentru Protectia Mediului Prahova	0244.544.134	Str.Gr.Cantacuzino,nr.306,Ploiesti
14.	S.C.ELECTRICA S.A	0244.405.201	Str.Gheorghe Doja ,Nr37-39,bl.45,Ploiesti
15	Engie /SC Distrigaz SRL	0244.510.797	Str.Independentei ,nr.10,Ploiesti
16	SC JOVILA CONSTRUCT SRL	0244.522.387	Str.Ulieruli nr.9.Ploiesti
17	Spitalul Judetean Ploiesti	0244.537.711	Str.Gageni,nr.100,Ploiesti
18	Sistemul de Gospodarire a Apelor Prahova	0244.514.266/519.584	Str.Ghe.Gr.Cantacuzino,nr.308,Ploiesti

Loctiitor șef centru
Secretar U.A.T.
Jr.Constantin Corina

FLUXUL INFORMAȚIONAL - DECIZIONAL LA DEZASTRE

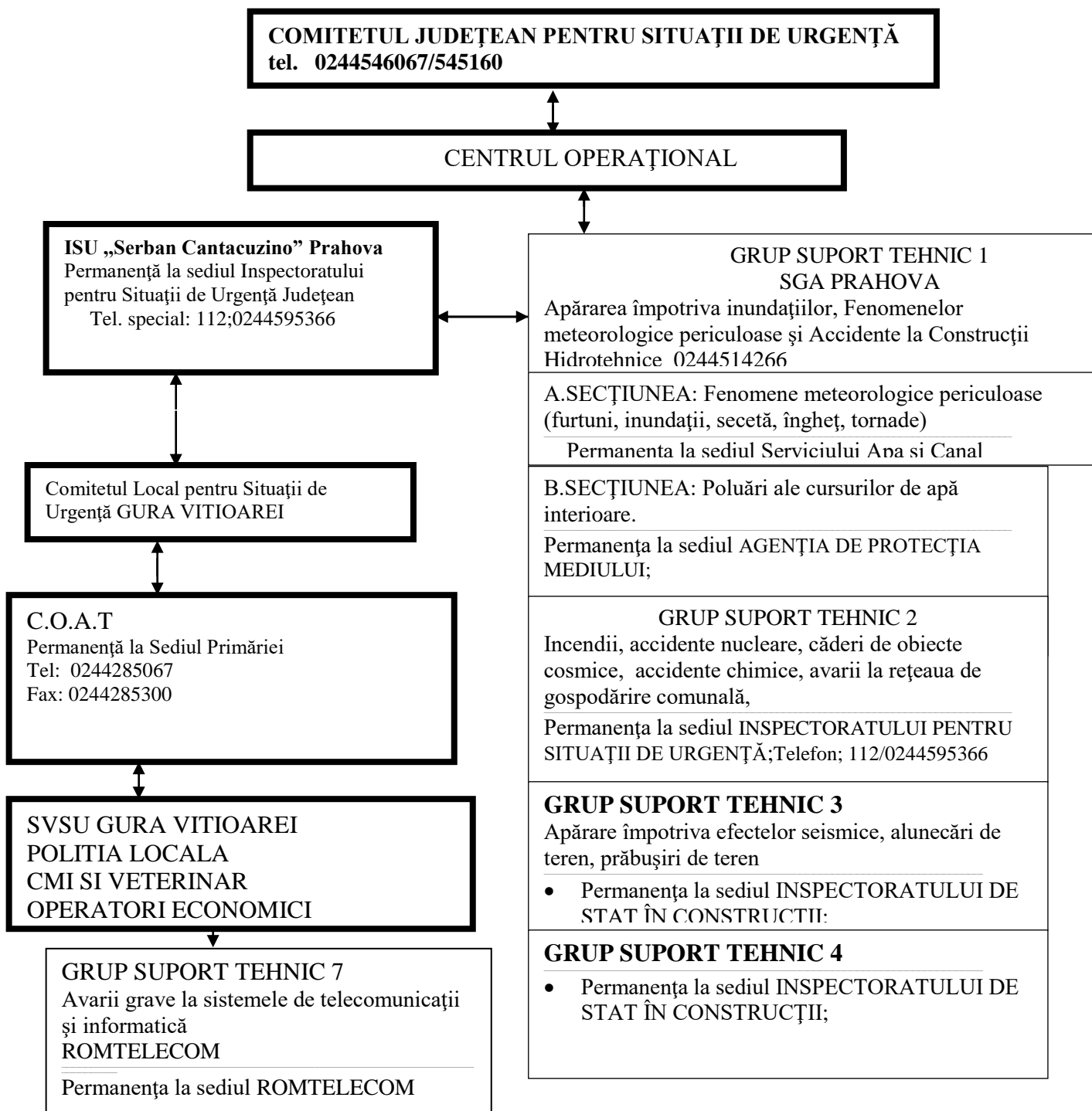

GRUP SUPORT TEHNIC 8

Epizootii contaminări de produse animale și vegetale

- Permanența la sediul DIRECȚIEI VETERINARE ȘI SIGURANȚA ALIMENTELOR;

GRUP SUPORT TEHNIC 9

Accidente deosebit de grave pe căile de comunicații, căderi masive de zăpadă, polei, blocaje de gheață

- Permanența la sediul SECTORULUI DRUMURI NAȚIONALE

GRUP SUPORT TEHNIC 5

Avarii grave la magistralele de transport gaze, produse petroliere energie electrică

- Permanența la sediul ELECTRICA S.A.
- GDF SUEZ -DISTRIGAZ

GRUP SUPORT TEHNIC 6

Asistență medicală de urgență în caz de epidemii

- Permanența la sediul DIRECȚIEI DE SĂNĂTATE PUBLICĂ;

GRUP SUPORT TEHNIC 10

În vederea Primirea, depozitarea și distribuirea materialelor necesare intervenției în înlăturării urmărilor dezastrelor și ajutorării sinistraților

- Permanența la sediul INSPECTORATULUI PENTRU SITUAȚII DE URGENȚĂ;tel. 112

ORDINUL/DISPOZITIA DE EVACUARE

(continut-cadru)

Ordinul/Dispozitia de evacuare constituie actul prin care se dispune inceperea actiunilor de evacuare si primire/repartitie. Se transmite pe linie ierarhica si cuprinde:

1. date si concluzii despre evolutia situatiei de urgenta, consecintele acestora asupra institutiilor publice, operatorilor economici, populatiei si bunurilor, precum si influenta lor asupra desfasurarii actiunilor de evacuare;
 2. conceptia actiunilor de evacuare, primire/repartitie, localitatile/zonele din/in care se executa evacuarea, institutiile publice, operatorii economici, populatia si bunurile care se evacueaza, itinerarele de deplasare si itinerarele/localitatile/zonele interzise, urgentele, succesiunea si durata actiunilor de evacuare, repartitia evacuatilor pe localitati de destinatie;
 3. precizari privind actiunile de evacuare, data inceperii si durata actiunilor, termenele de executare si de raportare;
 4. masurile de asigurare a actiunilor de evacuare, primire/repartitie, cercetarea, siguranta, paza si ordinea, organizarea transporturilor, protectia psihologica si medicala, asigurarea logistica;
 5. masurile de cooperare/colaborare cu unitati ale Ministerului Administratiei si Internelor si Ministerului Apararii Nationale, cu autoritati ale administratiei publice locale etc.;
 6. organizarea conducerii: locul centrelor de coordonare si conducere, realizarea legaturilor de conducere, rapoarte si cereri.
- Ordinul/Dispozitia de evacuare se intocmeste de vicepresedintele comitetului pentru situatii de urgenta si se semneaza de presedintele acestuia.

Anexa nr. 11

DECIZIA

pentru evacuare, primire/repartitie

(continut-cadru)

Decizia pentru evacuare, primire/repartitie este actul prin care, in temeiul ordinului/dispozitiei de evacuare, primire/repartitie si in raport cu conditiile specifice, se declanseaza si se organizeaza actiunile de evacuare, primire/repartitie la institutii publice si operatori economici. Decizia pentru evacuare, primire/repartitie cuprinde:

- date si concluzii despre evolutia situatiei de urgenta, consecintele acesteia asupra institutiilor, populatiei si bunurilor si influenta lor asupra actiunilor de evacuare, primire/repartitie;
- conceptia actiunilor de evacuare, primire/repartitie: localitatile din si in care se executa evacuarea, cu institutiile, populatia si bunurile care se evacueaza, itinerarele de evacuare, localitatile, zonele si itinerarele interzise, urgentele, succesiunea si durata actiunilor de evacuare;
- modificari ce se aduc planului, precizari privind continutul si durata actiunilor;
- masurile de asigurare a actiunilor de evacuare: organizarea transporturilor, evidenta populatiei si a bunurilor, protectia personalului, paza bunurilor, asigurarea logistica;
- organizarea conducerii si a cooperarii: centre de coordonare si conducere, cai si mijloace de legatura, institutii cu care se coopereaza, modalitati de cooperare; cereri si rapoarte.

Decizia pentru evacuare se semneaza de conducatorul institutiei publice/operatorului economic care se evacueaza.

CARNETUL
cu activitatile care se desfasoara in cadrul punctului de
adunare/imbarcare/debarcare si primire/repartitie a evacuatilor

Cuprinde:

- atributiile sefului punctului/înlocuitorului;
- tabel cu personalul necesar desfasurarii activitatilor in cadrul punctului;
- ghidul cu instructajul personalului care incadreaza punctul;
- extras din planul de evacuare/primire/repartitie, referitor la sarcinile executantilor;
- schema dispunerii locului de adunare si masurile de paza;
- tabel cu semnalele de instiintare si alarmare;
- tabel cu documentele si materialele necesare instalarii si functionarii punctului;
- tabel cu mijloacele necesare transportului evacuatilor si bunurilor materiale, societatile comerciale/companiile de la care se solicita aceste mijloace, adresa, numarul de telefon/fax ale acestora si termenele de prezentare;
- alte situatii si documentare strict necesare.

In plic separat, anexat la carnet, se pastreaza:

- documentele necesare predarii-primirii localului (se intocmesc conform prevederilor normelor metodologice de aplicare a legii privind rechizitiile de bunuri si prestari de servicii de interes public);
- atributiile individuale ale personalului ce incadreaza punctul de adunare/imbarcare/debarcare si primire/repartitie.

ROMÂNIA
Centrul de conducere și coordonare a evacuării
al comunei Gura Vitioarei

NESECRET

Exemplar nr. din

Aprob

Vicepreședintele comitetului pentru situații de urgență
STANESCU GHEORGHE

PLAN DE TRANSPORT
pentru data de

Nr. crt.	Categoria, marca și tipul autovehiculului	Nr. de înmatriculare	Numele și prenumele conducătorului auto	Compartimentul care solicită transportul și scopul	Itinerar

- continuare -

Ora de plecare	Data și ora până la care se execută transportul	Numele și prenumele șefului de autovehicul	Observații

JURNALUL actiunilor de evacuare, primire/repartitie

Cuprinde principalele elemente privind organizarea, declansarea si desfasurarea actiunilor de evacuare, de primire/repartitie. Se completeaza pe masura evolutiei actiunilor si contine:

- a) date si concluzii despre evolutia situatiei de urgenta si consecinte;
- b) data, ora si autoritatea care a hotarat aplicarea masurilor prevazute in planul de evacuare si primire/ repartitie;
- c) actiuni in curs de desfasurare;
- d) măsurile de asigurare a acțiunilor de evacuare întreprinse;
- e) graficul desfasurarii actiunilor de evacuare si primire/repartitie;
- f) concluzii din desfasurarea acțiunilor de evacuare si primire/repartiție;
- g) pierderi umane si pagube materiale înregistrate pe timpul evacuării;
- h) cereri catre eşalonul superior;
- i) cereri de la subordonați si modul de rezolvare;
- j) concluzii la încheierea acțiunilor de evacuare.

Anexa nr. 15

RAPORTUL-SINTEZA

Reprezintă documentul informativ prin care comitetul pentru situații de urgență aduce la cunostință Comitetului National, prin Secretariatul tehnic al acestuia, stadiul si calitatea actiunilor de evacuare în curs sau executate. Se intocmește si se înaintează la sfârșitul fiecărei zile si la încheierea acțiunilor de evacuare sau la termenele ordonate.

Raportul-sinteza cuprinde:

- concluzii privind evolutia situației de urgență, consecințele acesteia asupra instituțiilor, populației și bunurilor si influența lor asupra desfașurării evacuării;
- acțiunile de evacuare executate si cele în curs de executare, pe categorii si localități;
- acțiunile planificate si neexecutate: cauze si măsuri;
- alte date solicitate de esalonul superior.

Raportul-sinteză se semnează de catre vicepreședintele comitetului pentru situatii de urgență.